Fundado el 14 de Enero de 1917
AÑO XXX. N.o 10,301

LA NACION

(EMPRESA PERIODISTICA "LA NACION", S. A.)

TIEMPO PARA SANTIAGO
HOY: Bueno.

...ON DE 20 PAGINAS

SANTIAGO DE CHILE, DOMINGO 17 DE FEBRERO DE 1946

PRECIO EN TODO EL PAIS: $ 1.20

...ICE DALE, ge... ...l estudiante de ... años, de Co...bia, Estados ...dos, ha fabri...do un corazón ...ficial con ma...les de dese... y ha logrado ...tener vivo un ...n extraído de ... conejillo de Indias

...Joven ...émula de carrel.

...enio juvenil se ha reve...cientemente en la ciudad ...a de Columbia, Ten... en la persona de Alice ...pular estudiante de 17 ...una escuela superior de ...dad, quien ha realizado ...dadera hazaña en el ...de la investigación cien... Aunque lo que ha lleva...bo, más que una contri... al progreso de la ciencia ...una demostración de su ...técnico al construir con ...les de desecho un cora...ficial, mediante el cual ...tenido vivo el riñón de ...jillo de Indias.

...compañeras de estudio se ...on no poco cuando la ...acarrear piezas de un ...abandonado, una rueda o ...de máquina de coser.

(TRADUCCION ESPECIAL PARA "LA NACION", POR G. V.

una bomba de fútbol y otros utensilios de desecho. Con este extraño material y con el concurso y ayuda de Jacob Shapiro, su profesor de ciencias, y de sus condiscípulas, se dió trazas para construir su ingenioso corazón mecánico.

Vencidas las dificultades y terminada la fabricación de su máquina, se encontró lista para efectuar su experimento.

Estudiantes de enfermeras de un cercano hospital ayudaron a Alice a anestesiar al conejillo de Indias, del cual fué extraído el riñón. Luego unieron el sistema venoso de la víscera con la improvisada máquina. La joven estudiante empleó una solución química que suele emplearse en vez de sangre para mantener latiendo a corazones de animales de laboratorios después de su extracción.

La hábil muchacha impulsó la solución a través del aparato y del riñón adherido a él, mediante su primitiva bomba, a razón de 85 pulsaciones por minuto. Esta operación no dejó de ser laboriosa, pues el bombeo debía hacerlo a mano.

Pero aún así, declaró la niña, la máquina cumple su labor y el riñón se mantiene vivo mientras se mantenga la bomba en acción.

Alice contaba con poca experiencia científica con anterioridad a este interesante ensayo. Apenas había cursado un año de biología y ciencias, sabía algo de química, pero contaba con una variada lectura acerca de los métodos para mantener vivos a órganos extirpados.

Los estudiantes de Yale, que han realizado experimentos, se habrían visto en apuros para ingresar al laboratorio con ese acervo de conocimientos. Por otra parte, ¿quién sabe cuánto habría tardado el propio Carrel en alcanzar el logro de su célebre experimento sin la ingeniosa bomba que le fabricara Charles Lindbergh? Y no es que Alice quisiera compararse con el sabio Carrel, que mantuvo vivo el corazón de un pollo durante once años y medio con su celebrado y conocido método. Sin embargo, según el profesor de Alice, su aventajada alumna tiene el mérito de la iniciativa, una labor difícil y tenaz y un talento indiscutible.

A semejanza de otros investigadores, la joven alienta grandes ideales.

¿No sería maravilloso, pregunta la simpática muchacha, llena de ilusión, que llegara el día en que los médicos lograran extraer los órganos enfermos, mantenerlos vivos por medio de corazones artificiales, y después de curados volverlos a colocar en los pacientes?

Esta resuelta estudiante no quiere dormirse sobre sus laureles. Conoce de sobra que su máquina de fabricación casera es imperfecta y desea un equipo más adecuado para contribuir al adelantamiento del ramo científico de su elección.

Pronto tendrá la oportunidad de ver cumplidos sus deseos cuando ingrese a la Universidad de Vanderbilt, para la cual ha ganado una beca con un informe escrito acerca de sus experimentos.

A pesar de su afición a los estudios científicos, Alice no lleva una existencia retraída. Vive y actúa como cualquier estudiante nomal; es sociable y aficionada al baile. Es querida entre sus compañeras y participa en sus actividades como cualquiera otra joven de su edad.

Se ha desempeñado también como pianista en la orquesta de su colegio y ha sido directora ayudante de la banda escolar. Al mismo tiempo es una de las mejores jugadoras de tenis de Columbia y una buena redactora del diario de su establecimiento.

Muchas de estas aficiones fueron descuidadas cuando Alice dedicó 400 horas libres a su experimento. Pero el trabajo no interrumpido por distracciones causa desequilibrios, y la novel investigadora no está dispuesta a malograrse de esta manera.

Esto no obsta para que ponga gran afición y empeño en todo cuanto hace, así se trate de tocar el piano, de escribir para el diario escolar o de realizar experimentos.

De más está decir, entonces, que está resuelta a emplear toda su energía en sus trabajos de investigación en la Universidad de Vanderbilt.

Por el momento, todos sus deseos se concentran en doctorarse, pues se dispone a emplear todo su talento natural en la medicina preventiva, una vez en posesión del codiciado título.

G. V.

...AÑOS

...FIERRO ENLOZADO, IM...ADOS Y NACIONALES, ...ENTES y DE REVESTIR

...para guaguas, en el color que usted desee.

...TORIOS DE PEDESTAL ...ALES, BIDETS, W. C. ...OSOS Y CORRIENTES, ...ELECTRICOS GEY... LO MEJOR Y MAS BA... FABRICADO HASTA LA FECHA

...Sanitaria de Penco ...TIDO COMPLETO

...Y CALENTADO... ...GAS Y LEÑA, LAVA... ...REFRIGERADORES ...PARA COCINA ...más bajos de ...

...NES FABRICA

...ERIDA

...buco 8, 12 y 14, al ... a Avda. Bernardo O'Higgins

TELEFONOS: ...46—92585—90645

CASILLA: 4639

...CHOS RAPIDOS A PROVINCIAS

...LICITE CREDITO

No hay tesoros ocultos para el radar

ENTIERROS Y BARCOS NAUFRAGOS HAN SIDO LOCALIZADOS POR ESTA INVENCION DE GUERRA

(TRADUCCION ESPECIAL PARA "LA NACION")

Hasta no ha mucho era clásico que los que andaban a caza de tesoros enterrados se proveyeran de un mapa misterioso, un código secreto, una barreta, una pala y un frasco de linimento. Luego se embarcaban a una isla desierta y la llenaban de excavaciones como si se tratara de levantar un rascacielo semejante al Empire State, y solían regresar sin más botín que un dolor de espaldas y un intenso rencor por todos los piratas habidos y por haber.

Esta clase de buscadores podría designarse con las iniciales P. R. o pre-Radar.

Los buscadores de hoy, bien premunidos de un equipo de radar desechado por el Ejército, no tienen otra preocupación que la de pagar sus contribuciones.

Pues bien, un pequeño cofre con una rara colección de más de 300 monedas reposó hasta hace poco, profundamente enterrado en las arenas de Nauset Beach, en el Cabo Cod, de la bahía de Boston.

Hacía años que circulaban leyendas acerca de un tesoro escondido y se habían hecho numerosas tentativas para encontrarlo. Finalmente se halló una clave, la cual logró ser descifrada.

Pero las arenas no quisieron revelar su secreto, sino cuando se empleó un moderno equipo de radar.

El afortunado descubridor fué Edward Rowe Snow, escritor e historiador de Boston, quien predice que con este nuevo sistema se legrarán inapreciables descubrimientos en tierra y mar.

Snow oyó hablar por primera vez del tesoro en 1937. Un traficante de la bahía le dió a conocer que existía un entierro de monedas en el Cabo Cod. Luego Snow visitó el faro de Boston, verdadero archivo de informaciones acerca de los antiguos secretos de la bahía. Allí supo que el cofre había sido enterrado en 1856 por un canadiense, conocido solamente por el apodo de el Rey de la Isla Calf, quien había llegado a Boston dos años antes de dar un golpe de mano.

El "Rey" se convirtió en guarda del faro de Bug, situado en la bahía, y murió en 1882 sin revelar el escondite de su tesoro.

El 4 de septiembre de 1940, Snow obtuvo su primera clave verdadera de John Nuskey, guardián de la Isla Greater Brewster, que se alza en el corazón de la bahía. Nuskey le dijo que había razones para pensar que existía una clave del lugar del entierro en un libro italiano impreso en 1690, y creía que este libro se hallaba en algún sitio de la isla. "No le cuente a nadie que le he dado este informe, agregó, porque corro el riesgo de ser asesinado".

Prófugo y convicto de asesinato, un delincuente apodado el Rey de la Isla Calf dejó una clave para encontrar su tesoro, clavando con un alfiler las letras de un libro antiguo

¿Pero quien podría tener interés en matarlo? exclamó Snow.

Nuskey se encogió de hombros. Sin embargo, se ofreció para buscar el libro.

Al día siguiente cuando Snow volvió a la isla le dijeron que Nuskey había sido hallado muerto esa mañana bajo un bote, con una cuerda atada al cuello. Nunca ha logrado encontrarse la solución de esta tragedia.

Snow siguió adelante y en agosto último encontró el libro en una antigua casa abandonada de Greater Brester. En la página 101 observó una serie de clavadas de alfiler sobre ciertas letras. Incapaz de descifrarlo por sí mismo, Snow entregó el volúmen a Miss Harriet Swift, jefe de la sección de libros raros de la Biblioteca de Boston.

Esta especialista logró descifrar la clave en 18 horas de tenaz labor.

El mensaje decía que el arca se encontraba enterrada en la playa de Nauset, en la barra exterior, a media milla al noreste del faro de Chatham.

Snow y un grupo de personas que incluía a su hermano Donald, especailista en radar, y varios residentes del Cabo Cod, bogaron desde Chatham hacia el sitio indicado. Donald Snow llevaba un pequeño equipo de radar fabricado por el mismo.

Por seis veces el maravilloso instrumento señaló la presencia de metal en la arena y otras tantas hicieron excavaciones de no menos de 10 pies de profundidad. Encontraron gran cantidad de piezas de metal pero ni rastros del tesoro.

Finalmente, en la séptima tentativa encontraron el oro, por no decir la plata.

A eso de 10 ó 12 pies bajo la superficie de la playa descubrieron un antiguo cofre de cobre de 10 pulgadas por 6. Tenía una complicada red de cerraduras que Snow se ió obligado a abrir con una palanca de hierro. En su interior se encontraban 350 monedas.

Las monedas databan desde el año 1594 hasta 1820 y eran en su mayoría dólares y medio dólares de plata, muy apreciados por los coleccionistas. Además de la plata acuñada en Estados Unidos había monedas de Francia, Inglaterra, Perú, México, España y Portugal. Algunas de ellas fueron avaluadas entre 25 y 45 dólares. Los coleccionistas de monedas estiman que su valor total es aproximadamente de 1. 950 dolares. El cofre mismo valdría cerca de 300 dólares.

Snow es considerado como la persona que sabe más acerca de la Bahía de Boston, con sus leyendas, mitos e historias. La Universidad de Harvard y otras instituciones suelen consultarlo.

Una de sus aventuras más recientes ha sido la localización del vapor Portland, naufragado durante una tempestad ocurrida en noviembre de 1898. Después de hallar la campana del barco cerca de Chatham, contrató a dos buzos, los cuales encontraron el barco.

Mr. Snow se complace en decir que hay muy buena caza por delante para los modernos buscadores de tesoros.

Había monedas de cuatro siglos y de una docena de países en el cofre localizado por el radar

Bárbara Bates, nueva estrella americana.

"LICEO VICUÑA MACKENNA"
BELLAVISTA 032
(Frente a Escuela de Leyes)

Humanidades — Preparatorias — Kindergarten — Cursos de Madurez: avanzan dos años Humanidades en uno (Previa autorización Dirección Secundaria).
Humanidades: Sección Masculina, clases sólo en la mañana.
Sección Femenina: clases en la tarde. Exámenes válidos. Profesores del Estado.

¿Artistas insanos son superiores a los normales?

PARIS, 16.—(UP).— Una exposición de pinturas realizada en París ha dejado hoy en dudas si los artistas insanos son tan insanos como los artistas normales.

La Exposición comprendía cien cuadros pintados por artistas oficialmente calificados de insanos. Algunos eran artistas antes de ser examinados y declarados locos. Otros se hicieron artistas después.

Sin embargo, la exposición demostró que el genio es más atrabiliario que la locura. Fué organizada por los psiquiatras en un esfuerzo por descubrir la relación que existe entre el genio y la locura, y se continuará la colección.

En la Exposición había dos cuadros uno al lado del otro: una cabeza contorsionada de Picasso y una copia del mismo cuadro hecho por un insano. Los psiquiatras y los espectadores han considerado que la copia es mejor.

En ninguna parte de la Ex-

(PASA A LA PAG. 4)

MALETAS
de OCASION
DESDE $ 40.-
COMPRELAS en la FABRICA
COMPOSTURAS Y ESCIALIDAD EN FUNDAS
Maletería EL EXCURSIONISTA
10 DE JULIO 18

CURSOS DE VACACIONES

Como en años anteriores, la "Agrupación de Profesores del Estado, MANUEL BULNES", institución formada por pedagogos de los distintos establecimientos educacionales, dependientes del Ministerio de Educación, ha abierto la matrícula para los siguientes cursos: 1.— Humanidades completas para repitentes y alumnos privados; 2.— Postulantes a primer año de Humanidades, destinado a todo estudiante que desee rendir un examen de ingreso al primer curso de Humanidades; 3.— Cursos de Madurez, para toda persona que desee rendir en un examen varios cursos de Humanidades o Preparatorias; 4.— Bachillerato, preparación de pruebas generales y especiales; 5.— Para extranjeros que desean revalidar sus estudios en nuestro país.

Las clases serán servidas por profesores titulados en la Universidad de Chile y en servicio en establecimientos dependientes del Ministerio de Educación.

Informaciones sobre los cursos antes mencionados, se pueden obtener en el local de la institución, Agustinas 972, oficina 645, (Edificio del Banco de Chile) y en el Liceo Manuel Bulnes, Lord Cochrane 354, Teléfono 81481 y 85603, Casilla 168.

AVISOS ECONOMICOS CLASIFICADOS

CARLOS OSSANDON G. -- OFRECE PROPIEDADES EN GRAN AVENID[A]

65.000.— PROXIMO AL PARADERO 9. Y AV. BERLIN, casa un piso, sólida, comedor, 3 dormitorios, baño, dependencias, patio.
88.000.— A 7 CUADRAS DEL PARADERO 25, CASITA quinta, 30 x 50 metros. Tiene comedor, 2 dormitorios, dependencias, jardines, parrón, árboles frutales.
130.000.— A 2 CUADRAS DEL PARADERO 10, CASA UN piso, bien tenida, con hall, comedor, 3 dormitorios, baño instalado, dependencias, jardín, patio, entrada de auto. Deuda 45.000. Caja Ahorros EE. PP.

145.000.— A 6 CUADRAS DEL PARADERO 25, CASA-quinta un piso, 14 x 80 metros, construcción sólida. Comedor, salón, 2 dormitorios, baño instalado, dependencias, jardín, parrón, árboles frutales entrada de auto. Facilidades de pago.
160.000.—A 11 CUADRAS DEL PARADERO 37, CASITA nueva, con 20.300 m2. de jardines, viña y siembras. Tiene comedor, un dormitorio y cocina. Facilidades de pago
195.000.— A MEDIA CUADRA DEL PARADERO 13, BUNGALOW moderno, sólido, muy bien tenido. Living, comedor, escritorio, 3 dormitorios, closets, baño instalado, dependencias, jardín, frutales, terraza. Deuda 60.000. Caja EE. PP. y PP.
200.000.— A MEDIA CUADRA DEL PARADERO 18, CASA sólida, bien tenida, 2 pisos, parquets. Hall, living, comedor, escritorio con biblioteca, 3 dormitorios, baño instalado, toilette de visitas, dependencias, jardín.
220.000.— A 2 CUADRAS DEL PARADERO 27, BUNGALOW asísmico, moderno, rodeado de 1.300 m2. de jardines, parrón, árboles frutales. Living, comedor, 3 dormitorios, baño y cocina instaladas, dependencias, gallineros para 400 aves. Deuda 25.000. Caja Hipotecaria.
220.000 — A 3 CUADRAS DEL PARADERO 12, BUGALOW moderno, asísmico, living, comedor, 2 dormitorios, baño instalado, dependencias, jardín, árboles frutales, entrada de auto.
220.000 — A UNA CUADRA DE SANTA ROSA (PARADERO 18, Gran Avenida), micros San Francisco a una cuadra casaquinta un piso, moderna, sólida, 36 x 40 metros. Totalmente cerrada con pandereta. Living, comedor, 3 dormitorios, baño, dependencias, amplia terraza, galpón, jardín, árboles frutales, entrada de auto. Deuda 25.000. Caja Nac. de Ahorros.
240.000.— JOSE URETA, PARADERO 18, BUNGALOW nuevo, asísmico, con 500 m2. de jardines. Comedor, 3 dormitorios, baño, dependencias, entrada de auto. Facilidades de pago.
245.000 — A MEDIA CUADRA DEL PARADERO 17, BUNGALOW recién terminado, asísmico. Living, comedor, 3 dormitorios, baño instalado, dependencias, jardín, patio, entrada de auto. Facilidades de pago.
245.000 — A UNA CUADRA DEL PARADERO 18, BUNGALOW moderno, sólido, con frente a 3 calles, y 1.400 m2. de jardines, parrón, árboles frutales. Living, comedor, 2 dormitorios, baño instalado, dependencias. Tiene una casita de renta. Facilidades de pago.
260.000.— GRAN AVENIDA, FRENTE AL LLANO SUBERCASEAUX, chalet sólido, con living, comedor, 5 dormitorios, baño instalado, dependencias, terraza, jardín, parrón, árboles frutales. Deuda 70.000 Caja EE. PP. y PP.
280.000.— A UNA CUADRA DEL PARADERO 21, BUNGALOW recién terminado, asísmico. Living con chimenea, comedor, 3 dormitorios con closets baño instalado, dependencias, jardín, parrón, árboles frutales, garage. Deuda 48.000. Caja Nacional de Ahorros.
280.000 — A 3 CUADRAS DEL PARADERO 11, BUNGALOW recién terminado, asísmico. Living con chimenea, comedor, 3 amplios dormitorios, baño instalado de lujo, dependencias, jardín, patio. Deuda 60.000.
300.000.— A MEDIA CUADRA DEL PARADERO 18, CASA un piso, sólida, bien tenida. Living, comedor, 4 dormitorios, baño instalado, dependencias, jardín, patio, garage.
300.000 — A MEDIA CUADRA DEL PARADERO 17, BUNGALOW recién terminado, con 500 m2. de jardines, árboles frutales. Pisos de parquets. Living, comedor, escritorio, 3 dormitorios con closets, baño instalado, dependencias, entrada de auto. Deuda 45.000. Caja Nacional de Ahorros.
300.000.— A 4 CUADRAS DEL PARADERO 9, BUNGALOW moderno, góndolas 36 a la puerta. Construcción asísmica. Tiene porch, living, comedor, 2 dormitorios, baño, dependencias, jardín, parrón, árboles frutales, entrada de auto. Tiene una casa de renta con hall living, comedor, 3 dormitorios, baño, dependencias, patio. Deuda 130.000. Caja FF. CC. del Estado.
350.000.— A UNA CUADRA DE GRAN AVENIDA, PARADERO 9, chalet moderno, flamante, asísmico, calefacción a gas, 2 halls, living, comedor, 4 dormitorios, 2 baños, instalados, dependencias, jardín, patio, entrada de auto. Deuda 95.000 Caja Empleados Particulares.
400.000.— GRAN AVENIDA (CISTERNA) BUNGALOW bien tenido, rodeado de 2.800 m2. de jardines y árboles frutales. Living, comedor, 5 dormitorios, 2 baños instalados, dependencias, garage con pieza de chofer. Deuda 65.000 Caja EE. PP. y PP.
550.000.— CAMINO SANTA ROSA (LA GRANJA), CASA-quinta, un piso, 12.300 m2. de jardines, parrón, árboles frutales. Tiene 12 piezas, baño, numerosas dependencias, galpones gallineros con 200 gallinas, 2 vacas. Deuda 73.000. Caja EE. PP.
800.000.— A UNA CUADRA DEL PARADERO 7, CHALET esquina, 2 pisos independientes. Superficie 52 x 57 metros. Construcción sólida. Bajos: living, comedor, 4 dormitorios, baño instalado, dependencias, jardín, parrón, árboles frutales, galpón y garage. Los altos: living, comedor, 2 dormitorios, baño instalado, dependencias.

SITIOS:
55.000.— INMEDIATO AL ESTADIO EL LLANO, URBANIZADO, 11 x 25 metros.
63.000.— A 3 CUADRAS DEL PARADERO 4, 12.50 x 34 metros, urbanizado.
65.000.— SAN IGNACIO, SITIO URBANIZADO, ... metros.
65.000.— A 2 CUADRAS DEL PARADERO 16, ... metros.
75.000.— INMEDIATO AL ESTADIO DE EL LLANO, ... por 42 metros urbanizado.
80.000.— INMEDIATO AL PARADERO 32, ... metros, totalmente cerrado.
90.000.— A 3 CUADRAS DEL PARADERO 16, ... metros, cerrado. Deuda 7.000, Caja Hipotecaria.
100.000.— A 8 CUADRAS DEL PARADERO 23, ... m2. superficie. Todo plantado. Tiene 2 piezas ... Facilidades de pago.
110.000.— A 3 CUADRAS DE GRAN AVENIDA, PARADERO 7, esquina, 22.50 x 29 metros, cerrado. Todos servicios, incluso gas a la calle. Deuda 23.000, Caja EE. PP. y PP.
147.000.— A PASOS DEL PARADERO 19, 15 x ... metros, cerrado con pandereta. Facilidades de pago.
225.000.— GRAN AVENIDA, ANTES DEL PARADERO ..., 10 x 50 metros. Facilidades de pago.

Nueva York 2...

INDICE DE AVISOS ECONOMICOS CLASIFICADOS

1.—Alhajas, monedas y antigüedades
2.—Automóviles, camiones y vehículos
3.—Neumáticos, accesorios y garages
4.—Arriendos buscados.
5.—Arriendos ofrecidos.
—Casas, chalets.
—Locales y oficinas.
—Departamentos y piezas.
6.—Abarrotes, comestibles y frutas.
7.—Arboles y plantas.
8.—Armas, caza y pesca.
9.—Artículos de escritorio, librerías, imprenta.
10.—Aves y animales.
11.—Belleza y peluquería.
12.—Compras y ventas varias.
13.—Deportes, turismo y veraneo.
14.—Diversos.
15.—Educación.
16.—Fotografía, cine y útiles científicos.
17.—Ocupaciones buscadas.
—Empleados.
—Profesionales.
—Operarios.
—Domésticos.
18.—Ocupaciones ofrecidas.
—Empleados.
—Profesionales.
—Operarios.
19.—Residencias, hoteles, restaurantes
20.—Materiales de construcción.
21.—Metales y minerales
22.—Motores, maquinarias y artículos eléctricos.
23.—Máquinas de escribir y coser.
24.—Muebles, menajes y artículos sanitarios.
25.—Modas e interés para el hogar.
26.—Mudanzas y trasportes.
27.—Negocios e instalaciones.
—Compra y venta.
28.—Objetos y animales perdidos.
29.—Personas buscadas.
30.—Préstamos, acciones y bonos.
31.—Productos medicinales.
32.—Propiedades compran.
—Quintas y sitios.
—Casas y chalets.
—Parcelas, chacras y fundos.
33.—Propiedades venden.
34.—Propuestas públicas y particulares
35.—Radios e instrumentos de música.
36.—Remates voluntarios.
37.—Notificaciones y citaciones.
38.—Sastrería e indumentarias.
39.—Talleres y composturas.
40.—Judiciales.

OPTICA CHILENA
ESPECIALIDAD EN NUMONT Y ANTEOJOS al AIRE
Santo Domingo 819
FONO: 32071

1.—Alhajas, monedas y antigüedades

BRILLANTES, JOYAS, BOLETOS, vendo y compro. Supero cualquiera oferta. Ahumada 58, esquina Nueva York. 28 Feb.

ORO, JOYAS, BRILLANTES PLATINO, plata monedas antiguas. Compramos. Bandera 86. 28 Feb.
¡¡NOVIOS!! PARA ARGOLLAS, Fábrica Sostin. Nueva York 66. 2 Mzo.

CALZADO de LUJO SOBRE MEDIDA
Modelos exclusivos; material importado.
Liquidación de zapatos blancos desde $ 160.

Tisler
MERCED 770
FONO 33181

NOVIOS: ARGOLLAS ORO 14 Y 18 kilates, macizas, grabadas, desde 100 pesos par. San Diego 780. Relojería Sportman. 2 Mzo.

BOLETOS, JOYAS, BRILLANTES, platino, oro, plata, compramos. Superamos cualquiera oferta. Huérfanos 1121. 2 Mzo.

COMPRO BRILLANTES, JOYAS, PRECIOS insuperables. Kardonsky. Estado 38... 2 Mzo.

COMPRO ORO Y PLATA. PAGO buenos precios.— Alameda 846. 6 Marzo

SASTRERIA
LA MENDOCINA
SAN DIEGO 255
TELEFONO 66665
Solicite un crédito

OPTICA
Novedades en anteojos y lentes
AHUMADA 268
ROTTER

2.—Automóviles, camiones y vehículos

COCHECUNAS, SILLITAS PASEO, marquesitas, baños. Pagaderos mensuales.— Huérfanos 920, 4.o piso, Oficina 409. 17 Febrero

CAMION SAURER, HASTA 10 TONELADAS, ruedas macizas, líquido.— San Joaquín 1149. 18 Febrero

VIAJE COMODO
Equipe su automóvil con portaequipaje liviano y sólido, colocado en 10 minutos.

CASA JUILLET
BANDERA N.o 652

COMPRO AUTO FORD O CHEVROLET 1939, adelante, solamente en muy buen estado de conservación, pago al contado. Ofertas al fono: 491012. 18 Febrero

DODGE 34, DOS PUERTAS, RADIO flamante, vendo, facilidades. Acepto coche.— Gran Avenida 3384. 18 Febrero

HILLMAN, REGALO, 28.000, 10 KILOmetros litro. Unicamente de 14.30 a 17 horas.— Washington 673, Ñuñoa. 18 Febrero

VENDO FAROLES BUSCACAMINOS, americanos, 3 tipos diferentes, manejo interior.— San Diego 1037. 18 Febrero

URGENTE, COMPRO CONTADO, FORD 34, arriba, en perfectas condiciones. Paradero RCA. Víctor Calle Arteaga 291. 18 Febrero

4.—Arriendos buscados

EXTRANJEROS MAYORES, CASA O departamento hasta $ 1.500. Central Ñuñoa, Leones, Bilbao 1230. 27 Feb.

ADMINISTRAMOS PROPIEDADES Anticipamos rentas. Caja Propietarios. 5 En. 47

$ 1.000 a $ 2.000. NECESITO arrendar casa con urgencia, se da la garantía que se solicite, persona solvente.— Casilla 2313.— Garay. 17 Febrero

OPTICA CORTES
Surtido completo en Anteojos y Cristales
Despacho exacto de recetas
Novedades en anteojos de color
AGUSTINAS 1131
FONO 80235

5.—Arriendos ofrecidos Locales y oficinas

ADMINISTRAMOS PROPIEDADES Anticipamos rentas. Caja Propietarios. 5 En. 47

OFICINA AMOBLADA, TRASPASO.— Santo Domingo 1368. 16 Febr.

PIEZA AMOBLADA C|S. PENSION familia, lado Teatro Carrera.— Concha y Toro ... 18 Febrero

$ 470. DEPARTAMENTO CALLE, BAÑO, teléfono.— Moneda 2171. 18 Febrero

PIEZA AMOBLADA A PERSONA HOnorable, Teléfono.— Merced 486 B. 18 Febrero

SUELERIA SAN FERNANDO
La más surtida y la que vende más barato en el barrio.
Se despacha contra-reembolso.
BASCUÑAN GUERRERO N.o 33
MARIO MANFREDINI B.

MICROBUSES
SANTIAGO — VALPARAISO

SANTIAGO Sale:	VALPARAISO Llega:
7.30 A. M.	10 50 A. M.
8.00 A. M.	11.20 A. M.
10.00 A. M.	1.20 P. M.
12.00 M.	3.30 P. M.
1.30 P. M.	4.50 P. M.
2.00 P. M.	5.20 P. M.
4.00 P. M.	7.20 P. M.
6.00 P. M.	9.20 P. M.
8.00 P. M.	11.30 P. M.

VALPARAISO Sale:	SANTIAGO Llega:
8.00 A. M.	11.20 A. M.
10.00 A. M.	1.20 P. M.
11.30 A. M.	2.50 P. M.
2.00 P. M.	5.20 P. M.
4.00 P. M.	7.20 P. M.
5.00 P. M.	8.20 P. M.
6.00 P. M.	9.20 P. M.
7.00 P. M.	10.20 P. M.
8.00 P. M.	11.30 P. M.

INFORMES Y RESERVAS DE PASAJES:

EN SANTIAGO: Avenida Presidente Balmaceda 1128 (costado Estación Mapocho) TELEFONO 67320

EN VALPARAISO: AVENIDA ERRAZURIZ 642 Frente Estación Puerto TELEFONO 4637

Reserve su pasaje con anticipación. — Asientos numerados.
SERVICIO ESPECIAL DOMINGOS Y FESTIVOS

LOS AVISOS ECONOMICOS DE "LA NACION"

y el Servicio de Microbuses SANTIAGO-VALPARAISO

le ofrecen la oportunidad de viajar gratis al Puerto, y regreso, los días Miércoles, Jueves y Viernes de cada semana, con solamente colocar su aviso económico cualquier día de la semana. Al ordenar el aviso respectivo exija el boleto correspondiente que le da opción a participar en la distribución de estos pasajes

Lista de avisadores que salieron favorecidos con pasajes que podrán utilizar en los días que se indican:

MIERCOLES 13
DEMOLICION, Monjitas 452.
COLEGIO STA. FAMILIA B. Guerrero 148.
PARA SUS FIESTAS, Fono 30904.
SASTRERIA, San Diego 255.

JUEVES 14
ESCUELAS, Santo Domingo 670.
MUEBLES RITZ, S. Antonio 439.
BRILLANTES, Huérfanos 1121.

VIERNES 15
ARRIENDO, Rancagua 70.
VIAJE COMODO, Bandera 652
REFACCIONA, San Diego 9
COMPRO, Alameda 1846.

Los pasajes para los días indicados son entregados diariamente en este diario, de 18 a 19 horas

CABALLERO, PIEZA AMOBLADA, BAÑO, teléfono. Roberto Espinoza 873, departamento 57. 18 Febrero

ARRIENDO PIEZAS, CON O SIN PENsión.— Santo Domingo 1628. 18 Febrero

LINDAS PIEZAS, PENSION, HUERFAnos 1393. 18 Febrero

ARRIENDO PIEZAS, C|S. PENsión, muy central. Tratar en la mañana.— San Martín 47. 18 Febrero

LINDA PIEZA, ARRIENDO.— LIRA 17, 3—8 P. M. 18 Febrero

ARRENDAMOS PIEZAS A MATRIMOnios con niños.— Franklin 1456, altos. 18 Febrero

SAN ISIDRO 647, PIEZAS SIN PENsión. 18 Febrero

9.—Artículos de escritorio, librerías e imprenta

PLUMAS FUENTE, ENCENDEDORES, lápices, arreglo — Galería Alessandri 30. 2 Marzo

Dr. Saavedra
GALVEZ 178
FONO 66811

12.—Compras y ventas varias

¡¡¡COMPRAMOS!!! DENTADURAS, dientes sueltos, usados. Bandera 86. 28 Feb.

COMPRO BETONERA DE 4 A 7 PIES, con motor. Ofertas a General Mackenna 1445, casa 5. 18 Febrero

14.—Diversos

ADMINISTRAMOS PROPIEDADES Anticipamos rentas. Caja Propietarios. En. 5 47

15.—Educación

MATRICULA ABIERTA, INSTITUTO Comercial, autorizado, 21 de Mayo 831. Taquigrafía, Redacción, Contabilidad, Dactilografía tacto, diariamente, mes o 15 días. Otorgamos diplomas. 26 Febrero

MATRICULA ABIERTA. CORTE-CONfección, Lencería bordado máquina. Instituto Ideal.— 21 de Mayo 831. Otorgamos diplomas. 26 Febrero

ALAMBRE CAÑERIA METAL DESPLEGADO
S. SACK
Sn PABLO 1179
MORANDE 817

COLEGIO SANTA FAMILIA, BASCUÑÁN Guerrero 148. Teléfono 90869. Casilla 4510. Cerca Estación Central. Exámenes válidos. Humanidades para señoritas. Preparatorias y Sección Infantil para niñitos y niñitas. Internos, externos, mediopupilas. El Colegio cuenta con profesorado selecto. 18 Febrero

PEÑALBA
★
ARRIENDA TRAJES DE ETIQUETA
★
ESTADO 144

LICEO SANTA INES, AV. PORTUGAL 134. Kindergarten. Preparatorias, Humanidades. Inglés desde kindergarten. Internado niñitas, mediopupilas, externado. Exámenes válidos. Profesorado titulado. Sección independiente, niñitos internos, 6 a 9 años. Matrícula 8 a 18 horas. 3 Marzo

COLEGIO NACIONAL, SERRANO 172-174. Kindergarten, Preparatorias. Internos. Mediopupilos. Externos. Ambos sexos. Servicio médico. Inglés desde Kindergarten. Exámenes válidos en el Establecimiento. Profesores titulados. El más económico internado, alumnos desde seis años. Matrícula abierta. Clases: 11 de marzo. Ofelia G. de Cortés Monroy.— Directora. 15 Mzo.

INSTITUTO AMERICANO, UNO DE los más antiguos y acreditados. Fundado en 1934, con autorización Suprema N.o 2507. Independencia 1985. Santa Victoria 362. Humanidades, Preparatorias, Kindergarten, ambos sexos. Internos, Mediopupilos. Externos. Inglés desde Kindergarten. Avanzan 2 cursos en un año. 22 Mzo.

SI DESEA HACERSE DE UNA PROFEsión de porvenir, ingrese a la Escuela "Chile", Bascuñán Guerrero 260, la que le ofrece los cursos de Telegrafía, Radiotelegrafía y Dactilografía. Matrícula abierta. 1.o Marzo

MATRICULA ABIERTA, CURSOS completos, comercio. Sección femenina independiente. Cursos especiales para alumnos sin humanidades. Solicite prospectos. Instituto de Contabilidad. Fundado 1922. Santo Domingo 1030. (Cerca Puente). 2 Mzo.

CURSOS CORTE, CONFECCION. MAtrícula abierta. La mejor enseñanza. Aprendizaje rápido, perfecto, garantido. Confección trajes primer mes. Apresure su inscripción. Prospectos "Academia Fénix".— Santo Domingo 1030. (Cerca Puente). 28 Febrero

"LICEO SANTIAGO", DIRIGIDO POR las Religiosas Educacionistas de la Santa Cruz Suiza, Nataniel 1349 teléfono 52221. Preparatorias y Humanidades completas. Exámenes válidos. Internado, externado y mediopupilaje. 15 Marzo

COLEGIO "SANTA MARIA DE CERvellón". Independencia 1737, dirigido por religiosas Mercedarias, preparatorias, humanidades hasta VI año, exámenes válidos, clases 19 marzo. Internas. Mediopupilas, externas. Matrícula abierta. 3 Mzo.

INSTITUTO MIXTO "PEREZ-SAAvedra". Kindergarten. Preparatorias superiores, adelantan dos años en uno; Humanidades. Alumnos especiales de más de 15 años en 1.o Humanidades Externos, medio-pupilos. Matrícula abierta. Clases empezarán 11 marzo, para preparatorias y lunes 20 marzo Humanidades. Independencia 723, fono 63556. 8 Mzo.

¡¡OJO!! ESCUELAS POLITECNICAS Profesionales "Díaz-Gascogne". Primeras, únicas su clase en Chile. Reconocidas oficialmente Supremo Gobierno. Pida prospectos. Fijarse: Santo Domingo 670. 28 Feb.

LICEO EUROPEO, EL MEJOR INTERnado, señoritas, Alameda Bernardo O'Higgins 2266. Perfecciona, orienta formación intelectual y moral educandos Humanidades para señoritas Preparatorias. Sección Infantil, niñitos y niñitas. Internas, mediopupilas, externas. Esmerada atención alumnas provincias. Honrada labor educacional reconocida por el Estado. Exámenes válidos rendidos mismo establecimiento. Preparación especial alumnos deseen avanzar. Preparatorias para cursar 1.er año humanidades. Profesorado universitario competente. Enseñanza Inglés, desde Sección Infantil, Danzas y ramos cultura artística. Matrícula abierta. 16 Mzo.

"INSTITUTO CERVANTES Y KINdergarten del Niño Jesús". Agustinas 2552. Regentado por sacerdotes. Kindergarten, preparatorias, humanidades. Recibe alumnos internos, mediopupilos y externos desde seis años. Exámenes válidos en el establecimiento. Matrícula abierta. Pídase prospectos. 28 Feb.

COLEGIO UNIVERSITARIO "EL SALvador" Avenida del Salvador 1696. Teléfono 40468, Santiago, Regentado por las religiosas Pasionistas (Congregación Inglesa). Se reciben internas, medias-pupilas y externas, Kindergarten, preparatorias y Humanidades completas. Exámenes válidos rendidos en el mismo establecimiento delante de examinadores de Estado. Profesoras pedagogas, inglés obligatorio desde el Kindergarten. Matrícula abierta. 3 Mzo.

LICEOS, INSTITUTOS, PARTIculares Librerías, trabajos rápidos y perfectos, solamente Talleres Gráficos Rodríguez, un sello de garantía — San Pablo y Teatinos, al rincón. Fono 80760. 17 Febrero

LADRILLOS FISCAL Y MURALLA
TEJAS y TEJUELAS
DE CEMENTO OFRECE ESTABLECIMIENTO
"PAU"
CHACABUCO 59
TELEFONO 90886

SERIEDAD EXACTITUD
OPTICA RODOLFO Pincus
MONEDA 1033
ENTRE AHUMADA Y BANDERA

ACREDITADO INSTITUTO TECNICO Santo Domingo 1307, esquina Teatinos. Cursos completos: Comercio, Dactilografía, Telegrafía, Corte-Confección, Peluquería. Solicite prospecto. 22 Febrero

17.—Ocupaciones buscadas

PINTOR LETRAS Y CASAS, OFRECEse.— Galvez 991. 17 Febr.

18.—Ocupaciones ofrecidas

NECESITO TEJEDORAS MAQUINA en lana y bobinadoras, competentes. Pago bien.— Aconcagua 1142. 17 Febrero

TAPICERO COMPETENTE, NECESITO. — Arturo Prat 1128. 17 Febr.

NECESITO EMPLEADA.— AVENIDA Margarita 2083. 18 Febrero.

EMPLEADA DE MANO, NECESITO.— Catedral 2043. 18 Febrero

EMPLEADA REGULAR EDAD, PARA la cocina, necesito.— Santa Rosa 977. 18 Febrero

NECESITO EMPLEADA PARA TODO servicio, poca familia.— Recoleta 738. 18 Febrero

MUCHACHO Y AYUDANTA COCINA, necesito.— San Antonio 717. 18 Febrero

NECESITO CAMARERA.— EYZAGUIrre 525. 18 Febrero

MOZO, PUERTAS ADENTRO, NECESIto.— Exposición 10. 18 Febrero

$ 300, SUELDO EMPLEADA DE MAno, con recomendación y libreta, necesito.— Carmen 418. 18 Febrero

NECESITO NIÑO MANDADOS, ASEO Tratar: de 11 a 12.— Miraflores N.o 353. 18 Febrero

Relojería La YANKEE
NOVEDADES EN RELOJES
Joyas y fantasías. Arreglos y transformaciones. Trabajo garantido.
JOSE AIQUEI
MEIGGS 20

19.—Residencias, hoteles, restaurantes

PIEZAS, PENSION.— CHILOE 1240 Teléfono. 18 Febrero

ARRIENDANSE PIEZAS A LA CALLE, pensión.— Catedral 2245. 18 Febrero

PIEZA CENTRAL, PENSION MATRImonio en casa amplia.— Teléfono — Carmen 135. 18 Febrero

ARRIENDO DEPARTAMENTOS, PIEzas, pensión.— Sotomayor 535. 18 Febrero

PIEZAS, UNA, DOS PERSONAS, CON pensión, buena comida, casa honorable.— Miraflores 367. 18 Febrero

LINDA PIEZA, CON PENSION, JARdín, teléfono.— Pedro de Valdivia 2657. 18 Febrero

DEPARTAMENTOS, PENSION. HUERfanos 1494. 18 Febrero

FAMILIA, ARRIENDA PIEZAS, PENsión.— Ejército 786. 18 Febrero

SE ARRIENDAN PIEZAS, CON PENsión.— Echeverría 103. 18 Febrero

20.—Materiales de construcción

FIERRO ACANALADO, GALVANIZAdo.— Sack. 28 Febrero

FIERRO GALVANIZADO, LISO — Sack. 28 Febrero

S. SACK.— BARRACA FIERRO, SAN Pablo 1179, Morandé 817. Precios bajos. 28 Feb.

FIERRO REDONDO, PARA CONStrucciones.— Sack. 28 Febrero
PINTURA PASTA — SACK 28 Feb.

22.—Motores, maquinarias y artículos eléctricos

HUINCHES PARA EXTRACCION DE carbón, especiales para plantas carboníferas y mineras, ofrece "Fundición Grajales". Calle Grajales 2548 Santiago. Casilla 1794. 23 Febrero

24.—Muebles, menajes y artículos sanitarios

MUEBLES "RITZ", SAN ANTONIO 439 ofrece muebles calidad garantida precios bajísimos, elaborados en su fábrica. Extraordinarias facilidades de pago. Créditos a provincias. 28 Feb.

S. SACK
FIERRO NACIONAL
REDONDO CUADRADO FLANO
S PABLO 1179
MORANDE 817

1.900, VENDO LIVING-ROOM, CON cojines.— Nataniel 681. 18 Febrero

REALIZO CATRE, CAMPANA, FLAMANTE, tubos acero.— Carmen 135. 18 Febrero

¡¡¡SOMMIERES!!! "COLCHOnería Francesa". Refacciona colchones, domicilio.— San Diego 9, teléfono 86259. 18 Mzo.

COMPRO SILLA, RUEDA PARA ENfermo. Teléfono 90191. 18 Febrero

CAMBIO DE MONEDAS
COMPRA DE BRILLANTES
JOYAS ANTIGUEDADES
JOYERIA
"PABLO WEISS"
CALLE ESTADO N.o 80
TEL. 82491

OPORTUNIDAD, DORMITORIO BOMbé, 2.800, comedor 1.900.— Nataniel 681. 18 Febrero

27.—Negocios e instalaciones

POR VIAJE, VENDO LA MEJOR cervecería, pastelería del barrio. — Chacabuco 29. 18 Feb.

20.000, CERVECERIA, PASTELERIA, cigarrería, casa habitación.— San Isidro 1705. 18 Febrero

20.000, ALMACENCITO, HABITACION contrato arriendo, doy facilidades.— Lord Cochrane 943. 18 Febrero

FIAMBRERIA, FUENTE SODA, VENdo.— Irarrázaval 1302. 18 Febr.

VENDO DEPOSITO LICORES — CArrera 649. 18 Febrero

VENDO RESIDENCIAL CENTRAL. — Teléfono 32531. 18 Febrero

MATRICES
y trabajos de precisión en TORNO ejecuta técnico, en:
G. Gorostiaga 210
ÑUÑOA

30.—Préstamos, acciones y bonos

ADMINISTRAMOS PROPIEDADES Anticipamos rentas. Caja Propietarios. 5 En. 47

PROPIETARIOS, PARA VENDER, comprar, permutar, arrendar por cuenta propia o administración, anticipando dinero, recuerden la antigua, competente y solvente Oficina de Ramón del Río., Bandera 552. Casilla 2313. Teléfono 69693. 17 Febrero

22.000, 50.000, 60.000, PARTIDAS listas, hipotecas, presentando títulos, negocios rápidos.— Ramón del Río. Bandera 552. 17 Febrero

DE 30.000 a 50.000, NECESITO SOCIO para explotar minas de oro, cerca de Santiago.— San Isidro 1478.— Valericia. 17 Febrero

PROPIETARIOS COBREN SUS ARRIENdos sin gasto anticipado, regularizando rentas de arrendamiento. Bandera 552.— Oficina 23. Abogado. 17 Febrero

ESTUDIANTES DE LEYES
Pongo a su disposición mi residencial
BELLAVISTA 0118
FRENTE AL ZIG-ZAG
con lindas piezas y buena comida en aceite, precios especiales para estudiantes con y sin muebles

32.—Propiedades compran

ADMINISTRAMOS PROPIEDADES. Anticipamos rentas. Caja Propietarios. 5 En. 47

COMPRO CASAS CHICAS Y GRANdes, urbanas y rurales, siendo precio comercial, negocios rápidos.— Ramón del Río, Bandera 552. 17 Febrero

COMPRO SITIOS, CUAQUIER DIMENsión, San Miguel, Lo Ovalle, Quinta Normal, Negrete, Recoleta, igualmente, casas viejas para reconstruir.— Ramón del Río. Bandera 552. Casilla 2313. 17 Febrero

33.—Propiedades venden

ADMINISTRAMOS PROPIEDADES Anticipamos rentas. Caja Propietarios. 5 En., 47

AGENCIAS DE "LA NACION" PARA LA RECEPCION DE AVISOS ECONOMICOS
CIGARRERIA "EL ..." SAN DIEGO ... Teléfono ...
FERIA MATADERO ...
PORTAL EDWARDS ...
CIGARRERIA SAN PABLO ...
PELUQUERIA MAPOCHO ...
PROVIDENCIA ...
PASTELERIA ... IRARRAZAVAL ... frente Teatro HOLL...
ROBERTO CARR... MAULE ...
RECOLETA ...
PELUQUERIA "..." DOMINICA ...
LAVANDERIA INDEPENDENCIA ...
LAVANDERIA ...
ALMACEN DE ... HUMBERTO ... SAN PABLO ...

$ 200.000, VENDO CASA ... x 56.30, veinte piezas, ... versionistas, se obtiene ... 12 o|o, facilidades pago, ... clusiva.— Ramón del Río ... 552.

$ 130.000, AL CONTADO ... casas, valor $ 260.000 ... 1178.— Valericia.

$ 85.000, VENDO CASA ... interesa a contratista, ... faccionar, poco gasto, ... ra 2 casas, buena renta ... próximo Pinto.— Ramón ... Bandera 552.

PROPIETARIOS, HAGAN ... raciones de sus propiedades ... anticipado.— Bandera ... 23. Construcción ...

$ 660.000 con $ 450.000 ... vendo propiedad de renta ... sas, 24.60 x 62.40, ... des, calle Las Heras, ... Consiño.— Ramón del Río ... 552.

OPTICA RODOLFO
HAMMERSLEY
AGUSTINAS ...
ESQ. BANDERA
Frente al Banco ...
Casilla 3898 — Tel...

$ 320.000, VENDO GRUPO ... sas, local comercial, Chacabuco, próximo Matucana, buena ... món del Río. Bandera 552.

$ 260.000, VENDO GRUPO ... buena renta, San Ignacio ... Avenida Matta.— Ramón ... Bandera 552.

$ 190.000, VENDO CASA ... con local industrial, ... y ladrillo, esquina, Arturo ... Faret. Facilidades pago.

$ 55.000, VENDO CASA ... luz y agua, 10 x 30, ... barrio Vivaceta.— Ramón ... Bandera 552.

SE VENDE REGIA ESQUINA ... negocio con casa habitación ... va Matte 370. Góndolas ... Independencia 325.

165.000, CASA, 17 PIEZAS ... cios.— Avenida México ... Chile).

AVENIDA INDEPENDENCIA ... vendo 20.000 metros ... dieciséis pesos. Pavimento, ... luz, micros puerta, ... población. Deuda Caja: ... tar: 21 de Mayo 603.

(Más económicos en la página ...)

Escaños y S...

De patas de fierro y ... madera.
Construcción sólida ... cómodas. Proveedor ... años de Aprovisionamiento ... Estado y Municipalidades ...
Tiene para entrega ... pintados al color ...
FUNDICION Y MAESTRANZA "ESTACION"
MOLINA 428 — TELEFONO ... CASILLA ...

LA NACION

Santiago de Chile, domingo 17 de febrero de 1946

LA CONSULTA AMERICANA

Llena en estos momentos el ambiente continental la consulta a las Repúblicas Americanas sobre la situación argentina" desde Washington a todo el Hemisferio. Si bien de confinarlo al recinto de las Cancillerías para su consideración entre los Gobiernos, el Departamento de Estado le ha dado a este documento una profusa publicidad, y a favor de los modernos medios de comunicación lo ha hecho llegar directa y simultáneamente a la opinión pública de todas las naciones de la hermandad americana. Al mismo tiempo que al de los ciudadanos de los propios Estados Unidos, ha llegado al conocimiento de los pobladores de los más apartados lugares del Hemisferio.

En el hecho la consulta americana es una requisitoria contra el actual Gobierno de la República Argentina y contiene una sucesión de acusaciones de toda gravedad, formuladas en términos categóricos en ocasiones de una vehemencia poco usual en los documentos que de ordinario se producen en la vida internacional de este continente. Este es, sin embargo, el precio un tanto rudo que está adquiriendo el lenguaje diplomático desde que las grandes potencias que se agruparon en la pasada guerra han iniciado el arduo trabajo de la fijación de las responsabilidades y la reestructuración política, económica y social del mundo del mañana. En las conferencias internacionales efectuadas desde el término de las hostilidades se han planteado divergencias y puntos de conflicto en un tono que hubiera sido inconcebible en un pasado todavía reciente. Es preciso es reconocer que en el mundo americano tales formas de expresión en las referencias de una nación hacia el de la conducta de otra, por lo desacostumbradas, pueden tener el efecto psicológico de darles a las materias a que ellas se refieren una importancia o magnitud mayor que la que en realidad tienen por su contenido.

En el curso de algunas de las últimas conferencias entre los estadistas de las naciones vencedoras en la guerra mundial se han vertido expresiones que en otro tiempo habrían sido consideradas como el síntoma de una ruptura inminente. Ha habido en todo el mundo una tensión semejante a la que ha precedido los **casus belli** de 1914 o de 1939. Al pasar los días, sin embargo, y seguramente a favor de esa misma áspera franqueza con que los países en conflicto han planteado sus respectivos puntos de vista, se han aclarado los malentendidos y se ha obrado con mayor celeridad que en otros tiempos el camino hacia la conciliación y la armonía.

No se puede negar que las acusaciones norteamericanas al Gobierno argentino se han formulado ante la opinión continental en circunstancias especialmente delicadas, y que ellas podrían ser interpretadas como insidias por el designio de plantearles a las naciones del Hemisferio, anticipadamente, un dilema ineludiblemente conducido con el próximo desenlace de la lucha electoral que en estos momentos se desarrolla en Argentina. Pero no se puede negar tampoco que, de ser ese el objetivo de la publicación del "Libro Azul" del Departamento de Estado en estos instantes, colocaría a las naciones que como Chile cultivan con la República del Plata relaciones más cordiales que las que las vinculan a los Estados Unidos, en una situación extremadamente delicada.

Afortunadamente, merced a la obra de sus estadistas a lo largo de un siglo y a factores de identidad que tienen raíces indestructibles en la historia, la vida internacional de nuestro hemisferio ofrece peculiaridades que permiten mirar con esperanza y optimismo las dificultades de apariencia más inconciliables. Estas peculiaridades se han cristalizado en normas que ya son tradicionales y que casi siempre, en situaciones de crisis que en momentos se consideraron sin solución, han proporcionado resortes eficaces para restablecer la inteligencia y salvar los conflictos sin desmedro para la dignidad de los pueblos en disputa. Y esto nos permite esperar ahora que a pesar de la evidente gravedad de los cargos que los Estados Unidos le formulan al Gobierno argentino y de las reacciones que lógicamente habrá de producir en el país vecino la actitud del Departamento de Estado, finalmente se arribará a un desenlace propicio al restablecimiento de la armonía y la unidad del continente americano y la mutua confianza entre los países que lo forman.

No es propiamente la lealtad del pueblo argentino, de la nación argentina, al ideal democrático y a los deberes de solidaridad continental que implica la calidad de americano, lo que está en juego en este episodio. La actuación del Departamento de Estado está localizada en los elementos que en los últimos tres años han controlado la vida política y administrativa del país y han dado el rumbo de su acción internacional. El aspecto más grave de esta acusación es el que muestra a los dirigentes de Argentina coludidos con los nazis para apartar a los países americanos próximos a Argentina de la línea de solidaridad que se trazaron al incorporarse los Estados Unidos, después de Pearl Harbor, a la cruzada por la preservación de la democracia. En el "Libro Azul" se alude a Chile entre las naciones destinadas a seguir el ejemplo de Argentina, y se describen con detalle las actividades desarrolladas por los agentes del régimen apoyado por el Vicepresidente Perón para provocar en ese país un golpe de estado a cargo de las fuerzas armadas. Nuestro espíritu democrático no puede sino sentirse halagado por el miserable desenlace que según el "Libro Azul" tuvieron las tentativas emprendidas en ese sentido paro minar el espíritu cívico, la disciplina y el sentido del deber de nuestros hombres de armas.

Incidentalmente, encontramos en este punto quizá el mejor motivo de satisfacción que para nuestro país pueda deducir del documento entregado a la opinión continental por el Departamento de Estado, alrededor del cual se ha envuelve en estos momentos lo que es sin duda la más seria contingencia que haya registrado la historia internacional americana, y que esperamos ver epilogada conforme a las tradiciones de cordialidad y buena inteligencia de que América puede enorgullecerse ante el mundo. Esta es a lo menos, estamos seguros de ello, el sentido profundo de la opinión continental ante la cual ha formulado su consulta el Gobierno de los Estados Unidos.

El mejor negocio chileno

Andan por allí muchas gentes, dejadas de la mano de Dios, que proyectan negocios industriales. Creen que produciendo paños, cemento, tejidos, galletas, medicinas, muebles, vidrios, radios, etc., pueden ganar dinero y contribuir al progreso económico general.

Pero, desgraciadamente no consideran que, suponiendo que el mercado les resulte favorable, les resta la otra gran incógnita, la de encontrar cooperadores y obreros que no estén cansados de trabajar. Porque —no hay duda— el país está cansado. Sea porque la guerra con Japón nos ha impuesto excesivos sacrificios o porque es mejor yacer en huelga y cobrar salarios, lo cierto es que EL PARO ha pasado a ser una institución nacional.

En cambio, son pocos todavía los que se han dado perfecta cuenta de que, en vez de buscar empresas difíciles y aleatorias, es muchísimo más cómodo y remunerativo dedicarse al mejor negocio chileno: la organización y funcionamiento de hipódromos.

Aquí la ganancia es segura en todas las épocas del año, y los preparadores y jinetes nunca se declaran en huelga. Ya a la fecha, se juegan mil millones por año —el 5% de la renta nacional— y es sólo cuestión de extender los recintos de carreras para que "el fomento de la raza caballar" proporcione mucho mayores entradas que hasta el presente.

En verdad, señores salvadores del país, faltan hipódromos. En Santiago mismo se nota que a la salida de la Fábrica Yarur no hay ninguno, y lo mismo ocurre en el populoso barrio Matadero ¿Por qué esta desidia?

Nuestra Constitución es democrática y otorga a todos los mismos derechos. Luego, si los obreros de Sewell van a gozar de un hipódromo a la bajada del mineral, ¿por qué no otorgar idéntico y saludable entretenimiento a todos los demás trabajadores del país?

Es cierto que el pueblo empeño en ropas ochenta millones de pesos en 1945, y que gran porcentaje de esas pignoraciones infamantes fué a jugarse "arriba" y "abajo". No es menos efectivo que más del doble de lo pagado a los empleados en las industrias y más del total de lo percibido en salarios por los obreros fué, asimismo, a jugarse a las patas de los caballos.

Pero, lo importante no es la suerte del pueblo, sino el progreso de la raza caballar, y no cabe duda de que la hípica contribuye a producir un animal inteligente, que sabe cuando debe ganar y cuando debe perder, aunque un retrógrado como Joaquín Edwards Bello afirme lo contrario.

No cuesta gran cosa organizar un hipódromo. Se constituye una sociedad anónima, y los aspirantes a accionistas se pelean por adquirir los títulos. Se busca un terreno de poco valor, y dentro de muy poco valdrá cada metro una talega de oro, aparte de la plusvalía de los alrededores. Caballos, preparadores, jinetes, aprendices, mozos de corral, están repartidos desde Arica a Punta Arenas. De modo que, a la obra.

Ya esta admirable y grandiosa industria chilena figura entre nuestros productos de exportación: un compatriota acaba de fundar un hipódromo en Bolivia. ¡Por algo nos llaman los ingleses de la América del Sur!

D. A. G.

Pese a las huelgas, adelanta la reconversión en Estados Unidos

NUEVA YORK. — (Especial). — Una revelación sorprendente acaban de hacer las estadísticas industriales de este país al demostrar que, pese a las huelgas, la reconversión de las fábricas a la producción de paz está tan adelantada que, a 5 meses de la victoria sobre el Japón, ya trabajan en la manufactura civil 52.000.000 de trabajadores, habiendo todavía centenares de miles de vacantes. La explicación es que si bien los huelguistas suman 1.300.000, sólo representan el 2½% de la mano de obra y de la producción norteamericana.

Paul Hoffman, presidente de la Comisión de Fomento Económico, ha anunciado que el número de gente con trabajo y el volumen de la producción han alcanzado las mayores cifras que se conozcan en la historia de los Estados Unidos. Agregó que en muchas partes del país la reconversión industrial alcanza a 90% de los establecimientos locales. La producción de artículos de consumo civil es actualmente de 50 a 75% superior que la existente en julio de 1945, y va en rápido aumento.

La capacidad adquisitiva de las masas obreras no se ha reducido mucho por la pérdida de las horas extras de trabajo, que eran abundantes durante la guerra, según afirma el señor Hoffman. El funcionario agrega que la reducción de la semana de trabajo de 48 a 40 horas ha sido compensada con diversos aumentos, pero los dirigentes sindicales siguen esgrimiendo esa situación como argumento para obtener mayores salarios en sus respectivas uniones.

El número de los desocupados —2.000.000, de los cuales muchos son veteranos licenciados que están descansando— es la cuarta parte de lo que se temía para esta época, pues se había calculado que alrededor de 8.000.000 de norteamericanos no lograrían encontrar trabajo al reconvertirse las fábricas a la producción civil, o al abandonar las filas del Ejército. Aun los peritos económicos más optimistas esperaban que para enero de 1946 habría alrededor de 4.000.000 de desocupados.

En opinión de los observadores, el fenómeno es producto de la vitalidad económica del país y de la confianza de la iniciativa privada en el resurgimiento de postguerra, y en el comienzo de un período de florecimiento y prosperidad en los próximos 10 años.

La paradoja del agua

Entre nosotros el agua es aún una riqueza inexplotada, como tantas otras. A pesar de la prodigalidad de nuestras cordilleras, de la abundante y clara corriente de nuestros ríos y de la purificada linfa de nuestras inagotables vertientes, nuestras ciudades más importantes carecen de este producto vital, o, cuando llegan a obtenerlo, lo tienen de pésima calidad y en restringida forma.

Todos los años, por esta época, se levanta un clamor general en el país ante la realidad de una carencia casi absoluta de este precioso líquido, y son grandes los afanes de los veraneantes y turistas para poder satisfacer sus más premiosas necesidades. Hoteles hay en que el agua fluye en este tiempo en un hilo delgado y tenue que produce impaciencia, cuando no es preciso desecharlo a causa de que llega a los recipientes inmundo y con excesivo olor a purificaciones químicas. En la mayoría de los hogares, de aquí y de todas partes, se hace sentir este inconveniente con realidad que produce una justificada desesperación, y no es raro el caso en que las intermitencias producidas en el servicio ocasionan enfermedades debido a intempestivos enfriamientos.

Podría decirse que, con respecto al agua, estamos en el período de la Colonia, con la circunstancia agravante de que en esa época de tranquila morosidad el baño no era de tan rigurosa necesidad como hoy, ya que las abluciones de nuestros abuelos eran intermitentes y prolongadas a través de largos espacios de tiempo. De esta manera, la higiene moderna se ve constreñida en sus más elementales principios, y la salud de todos los habitantes del país se resiente a causa de la falta improporcionada de un producto de tan vital necesidad.

La falta de leche, que está anquilosando a nuestra raza, puede explicarse con razones más o menos admisibles, sea porque no hay vacas o porque quienes las tenían se han cansado de tenerlas. Pero que el agua nos falte y que sea de mala calidad la que se ofrece, llega a constituir una verdadera paradoja en el panorama de un país que se precia de adelantado y progresista. Nuestras fuentes hidrográficas no disminuyen su curso, porque, si no están sobre la tierra, están a pocos metros de profundidad. Somos casi una isla rodeada de agua por todas partes, y, sin embargo, no poseemos agua, en muchas ocasiones, ni para nuestras necesidades más impostergables y perentorias.

Esta situación paradojal se ha hecho sentir durante este verano, con más fuerza y realidad ostensibles, en Valparaíso y Viña del Mar, ciudades que están al borde de una situación que puede tildarse de trágica y desesperada, ya que el Lago Peñuelas, que a ambas abastece, se ha estimado que sólo puede durar hasta abril. La escasez de agua en Llay-Llay ha ocasionado ya numerosos casos de fiebre tifoidea, enfermedad que puede producir una epidemia de nefastas proporciones si encuentra a nuestro primer puerto y a nuestra ciudad-jardín sin el agua indispensable y pura que pueda detenerla. Fácil es comprender las consecuencias de una calamidad de tal magnitud, cuyos resultados vendrían a ser semejantes a las terribles epidemias de viruelas que azotaron en un tiempo a esa zona.

Lo intolerable de esta situación está en que están hechos y terminados los estudios necesarios para poner fin a una situación semejante. ¿Que cuesta mucho dinero? Ninguna suma será excesiva para que la colectividad pueda disfrutar de uno de los primordiales servicios que debe ofrecerle el Estado.

Viviendas económicas para empleados y obreros

La Comisión Coordinadora de las diversas cajas de previsión designada por decreto reciente del Ministro de Salubridad, deberá en el plazo de un mes terminar los estudios pertinentes para la realización del vasto plan de construcciones económicas para obreros y empleados que se ha propuesto realizar el Gobierno.

Dicha Comisión —que ha quedado integrada por dos Ministros de Estado, los vicepresidentes de las principales cajas de previsión y de la Caja de la Habitación Popular, por representantes de otros organismos del Estado y por delegados de los productores, obreros y empleados—, una vez terminados los estudios preliminares en el plazo señalado, tendrá que dar comienzo de inmediato a la realización material del objetivo para que ha sido creada.

De acuerdo con los cálculos que se han efectuado previamente, se ha establecido que con los fondos disponibles para inversiones de las diversas cajas se puede disponer de una suma inicial de más de un mil quinientos millones de pesos, sin entorpecer en lo más mínimo el régimen financiero de ninguna de ellas, conservando sus fondos de reserva sin la más leve lesión y sin constituir ningún mayor gasto para su realización.

Tampoco esto significa en modo alguno que los fondos de las cajas participantes deban fusionarse entre sí, con beneficios para unas y detrimento para otras, ya que cada caja será poseedora de las viviendas que puedan construirse proporcionalmente con la cuota aportada por ellas, pudiendo distribuirlas libremente entre sus propios imponentes. El objetivo primordial de la coordinación de fondos no tiene otra finalidad que la de abaratar el costo de producción y dar solución al agudo problema de la escasez de viviendas, que ha adquirido caracteres pavorosos en estos últimos años.

Bajo estas condiciones será posible disponer de esta considerable suma de dinero e iniciar una era de construcciones de grandes poblaciones y de edificios colectivos, divididos en departamentos, y dotados de todas las condiciones de confort, ventilación e higiene que la vida moderna requiere.

Con la colaboración de la Caja de la Habitación Popular y de sus Servicios subsidiarios, y la de otras reparticiones fiscales que pueden tener ingerencia en la materia, dichas poblaciones podrán ser construidas en series y con materiales prefabricados, lo que permitirá, aparte de una considerable reducción en el costo de cada unidad, una mayor celeridad en el proceso de su construcción.

Es indiscutible que mediante este procedimiento las viviendas se obtendrán a precios extremadamente reducidos en razón de que en ellas se economizarán la preparación de planos, estudios de desarrollos y demás trabajos preliminares, y su construcción sólo se limitará a un simple armado de los elementos preparados exprofeso, hasta dejarlas completamente terminadas, eliminando excedentes de materiales y pérdidas de tiempo en su distribución y adaptación.

Las poblaciones así concebidas tienen la ventaja social de poder ser adquiridas por personas de reducidos recursos económicos, como son principalmente los imponentes de las cajas de Seguro Obligatorio, de Carabineros de Chile, de Ferrocarriles del Estado, de la Marina Mercante y grandes sectores de empleados particulares, fiscales y semifiscales, a quienes, hasta la fecha, jamás se les ha permitido aspirar a la posibilidad de disfrutar de un medio de vida que corresponda medianamente a sus aspiraciones y a las necesidades indispensables que se requieren para la mantención de un hogar modestamente decente.

Por otra parte, el plan de construcciones propiciado por el Ministro de Salubridad no sólo contempla la solución inmediata de una parte del problema, cual sería la de abastecer el déficit actual de viviendas, sino que sus proyecciones se extienden a una acción permanente y continuada hasta llegar a obtener una construcción regular de más o menos unas diez mil viviendas similares anualmente, capaz de absorber el crecimiento vegetativo de la población.

Por la forma en que este problema ha sido resuelto por el Ministro de Salubridad y por la vialidad de su realización, no cabe la menor duda de que, ya encontraba su solución, se convertirá a corto plazo en la satisfacción de los anhelos de la gran mayoría de nuestros habitantes.

S. M. B.

Pensionado universitario

Más que en estudio, el Pensionado Universitario está en franco proceso de formación. El Rector de la Universidad de Chile ha tomado personalmente la iniciativa y la conducción de este importantísimo asunto. El establecimiento que albergará a un crecido número de alumnos de la Casa de Bello será pronto algo más que una aspiración, siendo muy posible que sus puertas se abran en el próximo año escolar.

La vida universitaria adolece de una limitación seria en sus consecuencias, puesto que la formación espiritual del alumnado se observa un tanto restringida a causa de circunstancias de orden material. Las Facultades funcionan en múltiples edificios, muy alejados unos de otros, y, lo que acrecienta aún más la amplitud e importancia del problema, las escuelas y demás establecimientos dependientes de una misma Facultad, con gran frecuencia suelen estar asimismo apartes unos de otros. Es decir, la vida universitaria se desmenuza en la multiplicidad de sitios en que se desenvuelve, siendo prácticamente insuficiente la unidad representada por la Casa Central.

Puntualicemos el asunto. No es que la enseñanza y la administración se resientan por obra de las circunstancias aludidas, sino que la convivencia universitaria se perjudica por el obligado alejamiento y las escasas oportunidades de contacto que tienen los alumnos de Facultades y escuelas diferentes.

El Pensionado Universitario representa una magnífica ocasión, inapreciable por sus posibilidades, de establecer el enlace cuya falta se deja sentir de manera evidente. El establecimiento en organización puede contribuir en forma particularmente efectiva a la unidad de la vida universitaria y a que los universitarios se relacionen entre sí.

El problema básico de las universidades de todo el mundo consiste en el excesivo predominio de la especialización y la técnica sobre los valores humanísticos y subjetivos. Si bien de acuerdo con los anhelos que sustentaron las primeras universidades europeas, se imparte en las actuales la universalidad de los conocimientos, debe reconocerse que la visión total se subdivide al infinito, y que cada uno de los circunscritos aspectos resultantes recaen sobre un alumno, el cual recibe así una porción reducida de ese patrimonio. La formación cultural del educando se limita en extensión, aun cuando gane en profundidad, y el acervo con que entra a actuar en la vida es un tanto estrecho y parcial.

La separación entre los alumnos de distintas escuelas favorece estas restricciones. El régimen existente entre nosotros no es propicio al intercambio de ideas entre el estudiante de leyes, de medicina, de ingeniería, etc., es decir, a que los asuntos generales sean examinados desde las múltiples perspectivas existentes. Las mentes se uniforman debido a que en cada sector escolar prevalece el cartabón de una determinada inquietud profesional, y no se enriquecen con la experiencia de que la realidad es complejísima y puede ser encarada desde los puntos de vista y doctrinas más disímiles.

El Pensionado Universitario reunirá a alumnos de todas las Facultades y escuelas. Amenguará los efectos de la forzada y artificial separación existente, con lo cual contribuirá en mucho a universalizar la visión unilateral que en la actualidad sostiene el estudiante que frecuenta las aulas del primer plantel de la República.

Por eso este establecimiento es algo más que un efectivo procedimiento para abaratar el costo de los estudios. Más que con las economías que se logren, los alumnos se enriquecerán con la mayor solidez de la formación espiritual. El régimen interno del Pensionado, por estas razones, debe ser objeto de una cuidadosa meditación, a fin de que no se desperdicie una ocasión de neutralizar la falta de unidad material de las escuelas. Es obvio que la Ciudad Universitaria es la solución ideal del problema, pero mientras no haya modo de convertir el sueño en realidad, contentémonos con el modesto comienzo del Pensionado Universitario.

A la vuelta de los años...

No cabe duda de que el tiempo es curvo, como dice Einstein que es el espacio, y de que por eso siempre, caminando, caminando, acaba por llegar a donde mismo. El tiempo nos lleva al apa a todos nosotros, y hoy nos ha dejado en donde mismo estábamos, niños, escuchando alrededor del brasero los cuentos de Las Mil y Una Noches. Supimos entonces del Sultán Harun-al-Raschid, y de sus excursiones de madrugada, cuando, acompañado por el Gran Visir, salía a dar su vuelta por esos barrios, para ver cómo vivía su pueblo y cómo se cumplían o dejaban de cumplirse sus ordenanzas. Esto que vemos ahora es en esencia igual a lo de entonces. Nada importa que la ciudad donde pasan las cosas sea Santiago en vez de Bagdad, ni que los protagonistas, en vez de llamarse Harun-al-Raschid, se llamen Arriagada, Lisandro, Mendoza o Dr. Garafulic.

Los dueños de panaderías, al ver aparecer a los cuatro Ministros socialistas rebajados voluntariamente a inspectores rasos, creyeron sin duda hallarse, como suele ocurrir de madrugada, en presencia de unos cuantos trasnochadores un tanto curdas y con gana de broma. Sólo al fijarse bien en las caras ceñudas y el aire decidido vinieron a convencerse de que la cosa era seria. Habían estado vendiendo pan a razón de 7 y 8 pesos el kilo, a la vista de aquellos inopinados visitantes, con la soltura de cuerpo con que se pueden hacer estas cosas en un país que, siendo presupuestariamente el que más inspectores tiene entre todos los del mundo, es quizá el menos inspeccionado en las materias que realmente deberían tener encima la vigilancia constante de la autoridad.

Su asombro debe de haber sido grande, pero no tanto como su indignación. Seguramente —y a cualquiera le pasaría— han sentido que se les estaba jugando sucio. Porque no deja de ser, qué diántres. Esas cosas no se hacen con el comercio honrado. ¿Dónde, cuándo se había visto algo igual? Las normas establecidas, los usos de la gente decente, determinan que nada parecido a una inspección debe hacerse fuera del horario administrativo y sin el correspondiente aviso. Caer de repente en un negocio serio y en presencia del público denunciar una infracción... Y encima de eso, ¡todo hecho en persona por cuatro Ministros de Estado! No, no. Con esto lo único que se consigue es desmoralizar a los productores y al comercio y poner tímido al capital. Y bajo el convencimiento de que ya no se puede trabajar tranquilo, no habrá capitalista con disposición para invertir dinero en las industrias alimenticias. ¡Y así es como se va a hambrear al pueblo! Es como estarlo viendo.

Posiblemente no sea mejor la impresión que la actitud de los Ministros produzca en los círculos administrativos. La considerarán injustificable, en primer lugar por carecer de precedentes, ya que invocar el del Califa de Bagdad no procede en forma alguna, en vista de que todas las disposiciones pertinentes sobre la materia son posteriores a él. Y en seguida tiende visiblemente a sembrar el divisionismo en el inspectorado, al sentar que es posible efectuar inspecciones fuera del horario de reglamento.

Pero no cabe duda de que por otros aspectos el rasgo de los cuatro Ministros será saludable. Dejará por lo menos en los infractores potenciales un digno sobresalto, que será bienhechor para los consumidores, siquiera por un tiempo. Y al país lo sorprenderá agradablemente. Y no sólo por lo que tiene de nuevo, de inusitado, sino por lo que expresa como comprensión de la función de gobernar, de vigilar el interés público y el cumplimiento de la ley. Que el mismo espíritu fiscalizador y justiciero se esparza en otras direcciones, hacia la producción, hacia los conflictos del trabajo, hacia el rendimiento de la acción administrativa, y otro será el panorama nacional y otra la sensación con que vivamos nuestra vida de todos los días.—P. V.

Defensa del niño que trabaja

La Dirección de Protección a la Infancia y Adolescencia celebró últimamente en Santiago unas interesantes jornadas de estudio en las cuales se trató de preferencia lo relacionado con el trabajo de los niños.

Es este un problema que ha venido siendo objeto de especial preocupación de parte de esos servicios.

Existe una legislación destinada a defender a los menores que trabajan, pero en la práctica se ha observado que adolece de una serie de defectos que es necesario remediar con urgencia. Faltan disposiciones precisas para el triple aspecto que presenta la defensa biológica del niño y para que su formación profesional completa y metódica esté acorde con las necesidades económicas de la nación, y un control efectivo de la legislación que lo ampara.

En las jornadas de estudio a que hacemos referencia, y en interesantes debates, se planteó la necesidad de que a la vez de determinarse la edad mínima de admisión para el niño que trabaja y las labores adecuadas para sus condiciones de capacidad física, era indispensable establecer un salario mínimo que lo ponga a cubierto de explotaciones a que puede ser sometido.

Actualmente no en las grandes industrias, pero sí en las de secundaria importancia, trabaja una verdadera falange de muchachitos que entregan su esfuerzo a diversos oficios y un gran porcentaje a labores en completa desproporción con su edad, con sus condiciones de salud y percibiendo emolumentos que escasamente les alcanzan para subsistir.

La Dirección General de Protección a la Infancia y Adolescencia va a enfocar ahora este problema de acuerdo con las conclusiones a que se llegó en las jornadas que se realizaron bajo sus auspicios. El primer paso será la designación por el Gobierno de un comité de carácter técnico del que formarán parte delegados de la Dirección General del Trabajo, de la Dirección General de Educación Primaria, de la Judicatura de Menores del Ministerio de Justicia, y de la Dirección General de Protección a la Infancia y Adolescencia. Corresponderá a este comité efectuar un estudio para completar y armonizar la legislación vigente y establecer medidas para su total cumplimiento, y tendrá a su cargo la preparación y dirección de un plan experimental de acción protectora, en coordinación con zonas agrícolas e industriales que servirán para recoger experiencias que serán vitales dentro de las finalidades que se persiguen.

En esta forma se entrará de lleno a estudiar en nuestro país la defensa del niño que trabaja.

UNIVERSIDAD DE CONCEPCION

CONCURSO DE LA ESCUELA DE EDUCACION

La Facultad de Filosofía y Educación llama a concurso para proveer las siguientes cátedras:

Literatura Española, 8 horas;
Filosofía (Introducción a la Filosofía, Lógica, Historia de la Filosofía), 6 horas;
Estética Literaria, 3 horas;
Sociología General, 3 horas.

Los anteçedentes deberán enviarse a la Secretaría de esta Escuela, Casilla 287.

El concurso está abierto hasta el 15 de Marzo.

CRONICA LITERARIA

POR RICARDO A. LATCHAM.

LA CARNE ILUMINADA, por Nicomedes Guzmán. — (Ediciones Amura, Santiago, 1945).

En **La Carne Iluminada** vuelve Nicomedes Guzmán a ensayar el relato corto, en cuyo manejo no exteriorizó antes las mismas facultades demostradas en el campo de la novela. En su anterior libro de cuentos reveló que no tenía familiaridad con la medida y la proporción, tan indispensables en semejante género, por más que ahora no se respeten mucho los cánones tradicionales y se abuse del reportaje como indicio de la creciente preocupación social de los escritores. En su debida oportunidad hicimos los necesarios reparos a este vigoroso ejemplar de la nueva generación criollista por su volumen **Donde nace el alba**, vivo muestrario de sus defectos orgánicos y de sus posibilidades magníficas en pintoresco contubernio que resulta superado en **La Carne Iluminada.**

El observador que se oculta en Nicomedes Guzmán ha procedido aquí de dos maneras: o ha revisado sus repeticiones e insistencias y las ha sometido a corrección artística, lo que nunca es censurable en un artista que tiene mucho que asimilar de la técnica contemporánea, o bien, simplemente, ha encontrado una veta más rica en que sus facultades naturales logran expandirse y armonizarse hasta modelar estos dos relatos de material más realista.

El escritor de tendencia proletaria tiene un campo virgen por explotar, pero ese campo, a la vez, es más limitado y presenta obstáculos poderosos. Pronto sobrevienen las tentaciones que ofrece la tendencia declamatoria del arte social y un sentimentalismo romántico que es el residuo retórico del especial tratamiento dado a los personajes por sus cultivadores.

Sin embargo, Nicomedes Guzmán evitó los escollos en que naufragan otros novelistas en su extensa obra **La Sangre y la Esperanza,** en cuyas páginas los obreros tenían, a veces, los mismos defectos de los burgueses que combatían y siempre revelaban un sentido humano que podía conseguirse de una observación prolongada del ambiente en que actuaban. El novelista había dado una nota muy sincera, y quedaba consagrado como uno de los mejores heraldos del neo criollismo que se está abriendo paso en el relato nacional.

La dificultad que permanecía en pie era fundamental y radicaba en el peligro de que el escritor fuera desplazado por el doctrinarismo y por el declamador. En **La Carne Iluminada** comprobamos que ha prevalecido el primero, con buen acuerdo y excelente sentido de orientación en medio de un tema áspero.

No queremos decir con esto que Nicomedes Guzmán rehuye lo escabroso y evita las necesarias notas crudas cuando reproduce la vida elemental de sus héroes proletarios. Eso sería reducir al absurdo este problema y no cabría dentro de las finalidades de una crítica objetiva. La reproducción de la existencia de gentes miserables y desamparadas, que son el producto de un régimen social implacable y absurdo, no puede estar condicionada por un estilo impasible y ajeno a la tragedia cotidiana que trata de corregir o de superar. Pero, en esta obra, Nicomedes Guzmán ha evitado la insistencia, el menoscabo artístico, la repetición, la coprolalia que comprometía el resultado estético de su anterior volumen de cuentos. Y vemos, a la vez, que el procedimiento significa un adelanto en que se ensambla perfectamente la finalidad de tipo interesado o corrector con la simple evocación y representación de la vida de las clases proletarias que existen en Chile. Todo esto resalta más porque Guzmán es un escritor bien dotado desde el punto de vista poético, ya que combina con eficiencia las notas de fino sentimentalismo con las más abruptas escenas de miseria, de mugre o de tragedia obrera.

El novelista posee el secreto de la ternura humana y domina el registro de las emociones primitivas que saturan a sus personajes masculinos y femeninos en estas "pequeñas narraciones" de **La Carne Iluminada.**

La primera, que se titula **Rapsodia en Luz Mayor,** destaca, de nuevo, lo que es decisivo en el joven relatista: su facultad narrativa, innata, primordial, inalterable, aún en sus peores momentos de retoricismo desviado o de concesión a la invisible galería de los lectores avanzados. Es una historia simple, descarnada, como tantas que hemos conocido. Gabriela, mujer obrera, quedó abandonada en Valparaíso, con un hijo que es el producto de una de esas uniones fugaces que se efectúan en la promiscuidad de los campamentos salitreros. Un día se encuentra casualmente con el padre, llamado Felipe, que mientras tanto se ha juntado con otra hembra y ha tenido un nuevo retoño. Gabriela halla a Felipe en el momento en que éste vela a su segunda mujer, que ha muerto de parto, y mientras llora de hambre la pequeña criatura. Prevalece el sentimiento maternal y vemos a Gabriela que da su pecho a la hija de su rival en una escena en que predomina el mandato de la vida sobre las sombras mortuorias.

Todo esto se desarrolla con fuerza y sinceridad en breves cuadros de apretada e intensa urdimbre. No queda tiempo para efusiones líricas ni para excesos descriptivos. El estilo de Nicomedes Guzmán se torna más preciso, dentro de su estructura descuidada, pero vigorosa, con imágenes directas, sacadas de la realidad en que viven los protagonistas. Hay numerosas viñetas que captan escenas de arrabal, detalles del puerto e interiores sórdidos, gratos a la pupila colorista del escritor.

Copiemos una de estas breves descripciones para comprobar la energía de la prosa de Guzmán: "Llovía con ese ímpetu que sólo en Valparaíso se conoce. Verdeaban aún tenebrosamente los pastos en las sombras de las laderas. Y roncaban los pequeños torrentes buscando cauces por los taludes donde los ranchos se aferraban ateridos **con esa fuerza de garra imbatible que da la miseria.**

"El mar no se veía. Pero, se sentía, entre el sonoro y ronco tambor de la lluvia y los golpes filosos del ventarrón, el quejido lastimero, soterrado y melancólico de la Boya del Toro, alargándose por los ámbitos, como un himno de angustia nunca sentida. El alma de los navegantes muertos encontraba ruta anchurosa para sus voces en los terreros lamentos venidos como del corazón cósmico del mar o en la tormenta". (Página 50).

La segunda narración la constituye la dramática historia titulada **Una Perra y Algunos Vagabundos**, que se desenvuelve en Santiago, y tiene por escenario la ruda y desamparada atmósfera en que malogran muchas vidas infantiles. Vuelve aquí Nicomedes Guzmán a retratar con fidelidad asombrosa a esos tipos infantiles que ya conocíamos en **La Sangre y la Esperanza.** El observador está familiarizado con el medio y pronto nos introduce en él con naturalidad y llaneza, a través de un estilo sobrio y severo. Veamos cómo pinta a la perra que provocó el amor de los vagabundos del Mapocho: "Ella, la perra, era un animal más bien crecido que no pequeño. Flaca de piernas, de flaco cogote, de aflautado hocico, de pelaje mordido por una vieja tiña que nadie tuvo la dulce ocurrencia de curar. Pero, sin embargo, se presenta una especie de espesa y **destellosa** luz en su vientre inflado, una especie de luz de ternura ampulosa que abarcara su cuerpo desde la última de sus costillas, tan a flor de cuero y de pelo, hasta casi los muslos traseros, **que** la tensión de los músculos esmirriados hacía exageradamente vibrátiles, como si alambres eléctricos los estriaran entre carne y hueso".

Este cuento es quizá el mejor de los que ha publicado Nicomedes Guzmán. No es porque el asunto sea nuevo ni original. Al contrario, el tema es de esos que ya conocíamos directa o indirectamente, y tiene muchos precedentes. Lo que aquí interesa y gana la atención del lector es el sentido de solidaridad humana y social que lo impregna. El novelista ha conseguido liberarse de muchos elementos impuros y ha alcanzado la zona nítida de la emoción. En **La Carne Iluminada**, con idéntico material y con los mismos escenarios que en **Donde nace el alba,** hallamos un resultado artístico diverso. El realismo de sus pinturas, el enérgico colorido de sus contrastes de luz y sombra, el enlace mayor de las situaciones, revelan que Nicomedes Guzmán es de esos individuos que saben evolucionar a tiempo y desprenderse de los vicios temperamentales que impiden ascender a las grandes cimas de la creación literaria.

R. A. L.

Januario Espinosa en su última efigie

Por ANTONIO DE UNDURRAGA

He pensado en el último y verdadero rostro de Januario Espinosa en esa efigie única y majestuosa que posee el escritor verídico. En esa efigie que fué su máscara ejemplar y espiritual, hoy humedecida por nuestro gran dolor de compañeros honestos. Y ¡ay, de nosotros! su ánima ya está esculpida en las mágicas aguas fuertes de la muerte...

Pienso en Januario Espinosa y creo verle tan cerca, coronado por un blanco y campesino nimbo de semillas de cardo estáticas, que han suspendido su aliento ante Pillán, ante algún encantamiento.

Pienso en su estampa generosa, pulcra y jovial, siempre tallando a Chile con el fluido cincel de sus palabras que se me imagina olían a peumo, a nieve o luz de un blanco mantel de provincia. Pero también pienso en algo hosco y subterráneo, en su siempre ardiente, fervorosa y sostenida carrera de escritor, y es entonces cuando asaltan a mi mente estos versos del poeta Luis Cernuda:

"Triste sino nacer
con un ilustre don
aquí, donde los hombres
en su miseria sólo saben
el insulto, la mofa, el recelo
(profundo
ante Aquel que ilumina sus
(palabras opacas
por el oculto fuego originario".

Januario Espinosa supo iluminar sus palabras, con decoro y sin alarde fatuo. Fué el pionero oculto en un ambiente bélico, agresivo y a menudo en extremo bárbaro para los que saben hacer de la palabra su íntima y fervorosa estatua.

Sabiéndose artista, para subsistir y darle ejecutoria culta a su patria, sin pesadumbre inútil, supo adaptarse y mimetizarse en una gran organización postal. Porque el escritor en Chile, como otros seres vivos e ínfimos de la escala zoológica, ante un ambiente seco y hóstil, debe coger el sombrío mimetismo de la ... tomar su color y ... mas, hasta tornar... ante quienes le acech... loroso es decirlo... piedra en la mano.

Mas, Januario Esp... no a todos los res... supo vencer todos lo... mos. El funcionario y... lista, durante co... juntos, recorrieron l... murallas, las mág... de un largo laberin... telegráfico. Y, bién... otros, cómo de su ... luz, hasta llegar a se... zo mágico para Chile ... la innumerable y ... cinta de los telégraf... también, en forma ... blanca cinta de pape... libros en la cual ... vida.

Mientras otros es... su generación, aunqu... fuese en irreales ... marfil, cruzaron la ... a Januario Espinosa ... le vimos descender al ... buen sudor de la acci... así como desde el Pe... dical, con decoro i... puso al servicio del ... do de los proletarios ... bre de clase media ... honestidad lleva su ... cia y su cuello rigur... limpios.

Por ello, yo os pr... vosotros: ¿Cómo no ... cómo no recordarlo, ... signarnos con su muer... ber que su ánima, ya ... será capaz de aventar ... pio polvo...?

Y porque Januario ... sa, fué siempre ge... extraño don de juv... tanto el Sindicato de ... res de Chile, como e... de Amigos de la Cul... be, hoy hacen públic... fundo pesar ante qu... así, ser propietario de ... rel a tan pocos conce...

(1). Discurso pr... en el sepelio por el V... dente del Sindicato de ... tores de Chile.

ZIG-ZAG ZIG-ZAG ZIG-ZAG ZIG-ZAG ZIG-ZAG ZIG-ZAG

2 LIBROS

Que la crítica y el público consideró como auténticamente chilenos y reveladores de la calidad de nuestros escritores.

"LA NOCHE EN EL CAMINO"
Por Luis Durand
Clasificado como el libro del mes, por el PEN CLUB DE CHILE.

3 JUICIOS QUE DEFINEN LA CATEGORIA DE ESTA OBRA:

"EL MERCURIO" (Alone):
"El autor, diestro, con experiencia literaria cumple honradamente una tarea colocando sus personajes aquí y allá, describiéndolos con menudo detalle, haciéndolos actuar y hablar..."

"LA NACION" (Ricardo Latcham):
"La forma como la crítica y el público han reaccionado frente a "LA NOCHE EN EL CAMINO", destaca además, una experiencia de tipo psicológico que, con todos los inconvenientes señalados abre una perspectiva alentadora a su autor..."

"EL IMPARCIAL" (Jorge Gustavo Silva):
"Excelente "LA NOCHE EN EL CAMINO", por su intriga, valiente y hasta atrevida. Excelente por la maestría de su desarrollo y de su concepción. Excelente por el poderoso caudal de vida que palpita en sus páginas..."

"PUERTO MAYOR Y CHILENOS DEL MAR"
Por Mariano Latorre

De los tantos valiosos juicios de esta obra ninguno más revelador que el expresado por el escritor Januario Espinoza, lamentablemente fallecido hace pocos días:

"Volvemos a encontrar al mismo Mariano Latorre con sus altas cualidades de criollista, mucho más enamorado de su tierra que los poseedores de sangre mapuche; a Mariano Latorre, maestro en la prosa, soberbio captador de la realidad objetiva, psicólogo cuando es necesario, irónico de finas agujas, interesante siempre..."

PRECIOS: "LA NOCHE EN EL CAMINO" ... $ 40.—
"PUERTO MAYOR Y CHILENOS DEL MAR" ... 30.—

EMPRESA EDITORA ZIG-ZAG, S. A.
CASILLA 84-D SANTIAGO DE CHILE

AVISOS ECONOMICOS

(DE LA 2.a PAG.)

VENDO CASA, BUEN TERRENO CON deuda Caja Empleados Particulares Vial Norte. Tratar: Rosas 2020. 18 Febrero

10.000. BUENAS CASITAS, SERVICIOS, patio. Pila-Negrete, puerta — 5 de Abril 3825. 18 Febrero

SE VENDE UN SITIO EN COMUNA Quinta Normal.— Constantino N.o 446. 18 Febrero

EN MELIPILLA, VARGAS 373, SE VENDE casaquinta, con seis piezas, habitación, pieza de servicio. Frente 17.75 x 50, por 150 mil pesos. Tratar, con su dueña en la misma dirección. 18 Febrero

34.—Propiedades públicas y particulares

DIRECCION GENERAL DE OBRAS Públicas. Departamento de Hidráulica: Se piden propuestas públicas para la ejecución de las obras de electrificación y ampliación de la planta elevadora de La Mochita, y ampliación y mejoramiento de la planta de filtros del Cerro Caracol, del servicio de agua potable de Concepción, a las que podrán concurrir los interesados que se inscriban en el Registro Especial, abierto para el objeto en este Departamento, y que cerrará el 23 de febrero. Las propuestas se abrirán el 4 de marzo, a las 16 horas.— Bases y demás antecedentes, en la Oficina de Partes.— Santiago, 12 de febrero de 1946.— El Director del Departamento. 23 Febrero

35.—Radios e instrumentos de música

RADIOS RCA Y DISCOS VICTOR Francisco Figueras y Cía., Santa Isabel 0301-A., entre Avenida Seminario y Condell Fono 44420 Facilidades pago 28 Feb

37.—Notificaciones y citaciones

SOCIEDAD AGRICOLA Y COLONIZADORA de Llanquihue, en liquidación: Cítase a Junta General Extraordinaria de Accionistas, para el día viernes 22 de febrero en curso, a las 10 horas, en calle Huérfanos N.o 979 oficina 301, con el objeto de dar cuenta del estado de la liquidación y resolver sobre distribución de fondos. — La Comisión Liquidadora. 22 Febrero

38.—Sastrería e indumentarias

¡OCASION! VENDO UN BOLERO DE skun, en $ 1.000.— Las Heras 1650. Fono 85898. 17 Febrero

¿DESEA UD. VESTIR BIEN SIN PASAR incomodidades? Vaya donde Manuel Mercado, sastre-cortador, profesional, que garantiza todo trabajo.— Libertad 81. 15 Febrero

CASIMIRES DESDE $ 45 METRO, NAcionales: $ 75 importados. Depósito directo de fábricas. Casa "Salazar" Avenida Bernardo O'Higgins 2783 Alameda esquina Libertad Atendemos a provincias contra reembolso 28 Febrero

SASTRERIA SALAZAR, CABALLEROS niños, extenso surtido, corte elegante Precios incompetibles Visítela Avenida Bernardo O'Higgins 2783, esquina Libertad. Atendemos a provincias contra reembolso. 28 Febrero

GUENDELMAN, SASTRES, HECHUras finas. Crédito. San Diego 852, edificio Teatro Caupolicán. 28 Feb

BAJAMOS LOS PRECIOS DE TODOS los casimires. Llegó nuevo surtido Visítenos cuanto antes. "Casa Salazar". Avenida Bernardo O'Higgins 2783, casi esquina Libertad 28 Feb.

...ERNOS Y TRAJES SASTRE, MEDIda, confecciones para caballeros niños. Anexo sección catres, colchones sommiers marquesas, etc. Grandes facilidades de pago, entrega inmediata "El Crédito Nuevo".— San Pablo 2675 28 Febr.

¿DESEA UD. RESOLVER FACILMENTE el complicadísimo problema de vestirse bien gastando poco? Nosotros le entregamos solucionado: encárguenos hoy mismo la confección de un traje y le haremos de medida, desde $ 550, y confeccionado desde $ 400. "Casa Salazar" para hombres y niños. Avenida Bernardo O'Higgins 2783 casi esquina Libertad 28 Feb.

40.—Judiciales

REMATE JUDICIAL: ANTE EL SR. Juez del Segundo Juzgado Civil de Mayor Cuantía de Santiago, en los autos ejecutivos caratulados, Javier Briones Gorostiaga, con Jorge Guzmán Riveros, este último, actualmente declarado en quiebra, se llevará a efecto el 5 de marzo próximo, a las 15 horas, el remate de la propiedad que el ejecutado posee en la comuna de Las Condes, del departamento de Santiago, calle Roger de Flor, esquina de Avenida El Bosque N.o 0111. Mínimum: $ 500.000 (Avalúo fiscal). Forma de pago: El precio del remate se pagará al contado, al momento de subscribirse la escritura de adjudicación, la que no podrá extenderse después de cinco días de efectuado el remate. El subastador reconocerá y hará suya una deuda a favor de la Caja de Crédito Hipotecario primitiva de $ 215.000, por su valor comercial y de reducción al momento de suscribirse la escritura de dominio. Boleta de garantía: todo postor para participar en el remate deberá acompañar boleta a la orden del tribunal por la suma de $ 50.000 Los gastos de escritura y demás necesarios para la aprehensión civil y material del inmueble, serán de cargo del subastador. Por resolución de fecha 6 de febrero en curso, el Tercer Juzgado Civil ordenó realizar la subasta el día y hora indicados más arriba y efectuar los avisos del remate en el diario LA NACION. El mismo tribunal con fecha 14 de enero último, habilitó el feriado de vacaciones para los efectos de fijar fecha para el remate y publicar los avisos anunciando éste. Demás bases y antecedentes, pueden consultarse por los interesados en la Secretaría del Tercer Juzgado Civil, autos del Segundo Juzgado Civil N.o 8290 caratulados, Javier Briones con Jorge Guzmán — El Secretario. 17 Febr.

BOMBAS

9.a CIA. DE BOMBEROS. "DEBER Y Abnegación". De orden del señor Capitán, cito a la Compañía a ejercicio para el lunes 18 del presente, a las 22 horas. Uniforme de trabajo Punto de reunión, Plaza Ercilla — El Ayudante. 18 Febrero

CUERPO DE BOMBEROS QUINTA Normal, 1.a Cía. "Bomba Manuel Rodríguez". De orden del Capitán, cito a la Compañía a academia para el domingo 17 del presente, a las 10 horas. Se encarece la asistencia Punto de reunión, el cuartel.— El Ayudante 17 Febrero

5.a CIA. DE BOMBEROS. "BOMBA Arturo Prat". Cito a la Compañía a ejercicio para el martes 19 del presente, a las 22.15 horas. Uniforme de trabajo. Punto de reunión, el cuartel. — El Secretario. 19 Febr.

10.a CIA. DE BOMBEROS "BOMBA España". De orden del señor Capitán, cito a la Compañía a ejercicio para el martes 19 y viernes 22, a las 21.30 horas. Reunión en el cuartel.— El Ayudante. 22 Febr.

4EME. COMPAGNIE DE POMPIERS Réunion extraordinaire de Compagnie, Mardi 19, courant à 19.30 heures. Démission du 1.o Lieutenant et du Secrétaire. Elections qui aient lieu. Nomination de volontaire honoraire Caisse des volontaires.— Le Secrétaire. 19 Febrero

LIBRERIA MEDICA CHILENA
E. CALDERA T.

Representante de la

EDITORIAL "LABOR"

Ofrece con motivo de la apertura de su Salón de Ventas en Teatinos 336, las siguientes novedades:

INGENIERIA

AYMAT.— Navegación aérea, 1942 ...	$ 175.—
BARDEY.— Problemas de Aritmética y Algebra ...	155.—
BOLDYREV.— Cristalografía ...	180.—
DAVID.— Hormigón Armado ...	285.—
DUBBEL.— Manual del Constructor de Máquinas, 2 tomos, 1945 ...	600.—
HOLTZ.— La Escuela del Técnico Electricista, en 14 tomos:	
I.— Fundamentos de la Electrotecnia ...	140.—
II.— Fundamentos de la Electrotecnia ...	160.—
III.— Técnicas de las medidas Eléctricas ...	160.—
IV.— Teoría, cálculo y construcción de las máquinas de corriente continua ...	170.—
V.— Teoría, cálculo y construcción de las máquinas de corriente alterna sincrónica ...	160.—
VI.— Teoría, cálculo y construcción de las máquinas de corriente alternas asincrónicas ...	160.—
VII.— Teoría, cálculo y construcción de Transformadores ...	200.—
VIII.— Acumuladores, Elementos Galvánicos, Galvanotecnia ...	140.—
IX.— Técnica de la Iluminación Eléctrica ...	150.—
X.— Canalizaciones y Centrales Eléctricas ...	170.—
XI.— Transporte de la energía eléctrica y tracción (en preparación).	
XII.— Técnica de la alta tensión ...	140.—
XIII.— Telecomunicación por conductores ...	160.—
XIV.— Alta Frecuencia y Radiotecnia ...	200.—
KLINGELNBERG.— Formulario del Técnico Mecánico	305.—
LUCINI.— Lecciones sobre la teoría de la mecánica y sus aplicaciones ...	300.—
LUCINI.— Termodinámica Aplicada ...	150.—
KYSER.— Centrales Generadores de Energía Eléctrica	365.—
MORLEY.— Resistencia de materiales ...	260.—
MORLEY.— Tratado elemental de mecánica aplicada	145.—
MORLEY.— Mecánica para ingenieros ...	125.—
ROSE.— Tratado práctico de matemáticas para ingenieros, 2 tomos ...	450.—
RUBIO SAN JUAN.— Mecánica industrial ...	305.—
SALIGER.— Estática aplicada ...	320.—
SALIGER.— Hormigón armado ...	320.—
SCHWIDEFSKY.— Fotogrametría terrestre y aérea .	175.—
THOMELEN.— Electrotecnia ...	230.—

MEDICINA

EPPINGER.— Enfermedades del hígado ...	$ 450.—
BERGMANN.— Patología I/II ...	1.060.—
STAEHLIN.— Enfermedades del sistema nervioso. Partes 1 y 2 ...	1.100.—
HOBER.— Tratado de fisiología humana ...	345.—
MAXIMOW BLOOM.— Tratado de Histología ...	470.—
SPAXTEHOLZ.— Atlas de Anatomía Humana. En tres tomos.	
I.— Huesos, articulaciones y ligamentos ...	300.—
II.—Regiones, Músculos Aponeurosis, Corazón, Vasos Sanguíneos ...	300.—
III.— Vísceras, Encéfalo, Nervios y Organos de los sentidos ...	400.—
SZYMONOWICSZ.— Tratado de Histología y anatomía Microscópica ...	390.—
ZIELER.— Tratado y atlas de las enfermedades de la piel y venéreas. (En dos tomos) ...	1.150.—

QUIMICA FISICA

EGGERT.— Tratado de química física ...	$ 350.—
GOTZE.— Elementos de física matemática ...	132.50
ORTHNER-REICHEL.— Prácticas de química orgánica	125.—
PERUCCA.— Física general y experimental. En dos tomos:	
I.— Mecánica-Calor ...	345.—
II.—Optica-Electricidad y Magnetismo ...	480.—
WATSON.— Curso de física ...	250.—
WATSON.— Prácticas de física ...	190.—

ODONTOLOGIA

ESCUELA ODONTOLOGICA ALEMANA, cuatro tomos:	
I.— Enfermedades Quirúrgicas de la Boca, Dientes y maxilares ...	$ 320.—
II.— Odontología Conservadora ...	295.—
III.— Prótesis Odontológica ...	510.—
IV.— Ortodoncia ...	740.—
GREENFIELD.— Técnica de los Rayos Roentgen bucodental ...	175.—
SICHER-TANDLER, Anatomía para Dentista ...	300.—
SCHWARTZ.— Preparación de Cavidades y confecciones de pilares para puentes ...	190.—

HAGA SUS PEDIDOS A:

CASILLA 3081.— FONOS: 32491 Y 87788

NO OLVIDE: TEATINOS 336

¿Artistas...

(DE LA 1.a PAG.)

posición se encontró pinturas comparables a la que se viera en la exhibición realizada en el pasado otoño por los "superindependientes", uno de los cuales presentó un desnudo de gran tamaño con racimos de rábanos naturales.

Los cuadros son en general "conservadores". El dibujo es generalmente dificiente y el colorido falto de riqueza. Se incluían cabezas de niño y desnudos del tipo que aparece con frecuencia en los calendarios.

Algunos de los cuadros mostraban que los artistas conocían su locura. Uno pintó a su médico friéndose en aceite, entre un corr ode locos gesticulantes.

HORA DEL EVANGELIO

C. B. 138. Radio "MERCURIO" en cadena con C. A. 108 Radio "La Serena", de La Serena, los domingos, de 9.30 a 10 P. M.

Conocer las Escrituras es conocer a Cristo. Conocer el Evangelio, es conocer al Corazón de Cristo.

Domingo 17 de febrero programa
1.o Homilía del Evangelio de la Domínica de Septuagésima Pbro. don Diego de Castro Ortúzar.
2.o "Ascendit Deus" aleluya gregoriano, por los PP. Benedictinos de Solesmes.
3.o La Iglesia de Cristo. Pbro. don Alejandro Huneeus Cox.
4.o "Assumpta est María" aleluya gregoriano, por los PP Benedictinos de Solesmes.
5.o El prólogo de San Juan. — Pbro. don Daniel Iglesias Beaumont.

La Semana Literaria

Hoy, a las 13 horas se transmitirá el número 301 de la gaceta "La Semana Literaria", órgano del P. E. N. Club de Chile (Asociación Internacional de Escritores), por los micrófonos de Radio Sociedad Nacional de Agricultura, con el siguiente sumario: "La Semana Literaria y su número 300", por Luis Meléndez; "Cognición para-normal" de J. Bendit, por Peter Sedgwick; "Romance de Balmaceda", de Luis Merino R., por Chela Reyes; "Una nueva novela chilena: "La Chicharra" por Jacobo Danke; "Panorama de la literatura norteamericana contemporánea, por John W. Culver; "Juegos y diversiones de los chilenos" de Oreste Plath, por Carlos Cabrera; Letras inglesas, por Hernán del Solar. Informaciones. Crónica Semanal francesa de arte y literatura.

Autos a Valparaíso-Stgo

CASINO DE VIÑA

SALIDAS diarias: a las 3.15 y 8.30 P. M.

REGRESO: 3.15 y 10 P. M. y 5 A. M. (cierre del Casino).

PASAJES: $ 200 ida y $ 300 ida y vuelta.

Reserve pasajes con anticipación, se agotan temprano, en oficinas de

EMP. VIAJES "VALERO"

VIÑA DEL MAR: frente al Casino, en "Un Coin de Paris"

VALPARAISO: Serrano 504, próximo Plaza Sotomayor (kiosko cigarrería, subida Cerro Cordillera)

CURACAVI: Hotel Royal.

SANTIAGO: Alm. Barroso 170 TELEFONO 63655.

PARADERO: A. BARROSO / AGUSTINAS

"LA CASA UTIL"

LE ARRIENDA LA TENIDA QUE USTED NECESITA PARA Matrimonios, comidas, bailes, lutos. — Trajes de Primera Comunión niños y niñitas

SAN ISIDRO 618 · FONO 74726

INSTITUTO CERVANTES y Kindergarten del Niño Jesús

AGUSTINAS 2552

Regentado por sacerdotes. Kindergarten, preparatorias, humanidades. Recibe alumnos internos, mediopupilos y externos desde seis años.

Exámenes válidos en el establecimiento.

Matrícula abierta.— Pídase prospectos.

NASCIMENTO
Calle San Antonio N.o 240

UN PERDIDO

Novela de EDUARDO BARRIOS. Una de las mejores novelas americanas de todos los tiempos. Lo mejor y más completo de nuestro gran escritor. En dos tomos aparece una nueva edición de este libro tan esperado y cada día más apreciado. Precio de los dos tomos .. .. $ ...

Del mismo autor:

EL HERMANO ASNO $ 20.– | TAMARUGAL .... 25.– | EL NIÑO QUE ENLOQUECIO DE AMOR ..... $ ... | PAGINAS DE UN POBRE DIABLO . ...

LEGISLACION SOCIAL. CODIGO DEL TRABAJO.— Toda la legislación del trabajo puesta al día hasta enero de 1946. Reglamentos, leyes complementarias, decretos leyes, decretos, jurisprudencia, índices, alfabético de materias, numérico de leyes, decretos y reglamentos. Por A. Ruiz de Gamboa, Juan Díaz Salas y Carlos A. Ruiz de Gamboa. Acaba de aparecer el tomo III que contiene la nueva redacción del Código del Trabajo y todos sus complementos ya enunciados, puestos al día. Precio del tomo III, $ 100.— La obra completa, 3 tomos, casi 3.000 páginas ... $ ...
Esta obra es la única que sirve también para consulta de cualquier patrón o empleado, sin necesidad de conocer las leyes, en vista de sus extensos y completos índices.

EXPLICACIONES DE DERECHO PENAL. — 2 tomos. GENERALIDADES por don RAIMUNDO DEL RIO, Profesor de Derecho Penal de la Universidad de Chile. Estos dos tomos contienen la parte general del Derecho Penal y es obra de consulta moderna y completa. Elegante edición en papel fino. Precio de cada tomo ... ...

TEXTOS DE ENSEÑANZA

Damos en seguida una breve lista de algunos textos de enseñanza, especialmente los de reciente reedición, próximos a aparecer:

CHRESTOMATHIE FRANCAISE, por Francisco Zapata Lillo. Esta nueva edición que estará en venta antes del 1.o de marzo, viene completamente puesta al día e incluye los escritores modernos. Precio ...

CURSO DE HISTORIA, por Francisco Frías Valenzuela. 1.er Ciclo. Historia y Geografía. I, II y III año, c/u. ...
2.o Ciclo. Historia General, 4.o, 5.o y 6.o años, c/u ...

CURSO DE CIENCIAS NATURALES.— Primer Ciclo, por Bernardino Quijada, completamente revisado y puesto al día.
ZOOLOGIA, I, II y III año, c/u. ...
BOTANICA, I, II y III año, c/u. ...
HIGIENE, I, II y III año, c/u. ...
Segundo Ciclo, por Guillermo Ebel. Biología animal, Fisiología e Higiene, (4.o año) ...
Biología animal, Fisiología e Higiene, (5.o año) ...
Temas de Biología General, (6.o año) ...
Biología General ...
Higiene (6.o año) ...
Biología Vegetal (4.o año) ...
Biología Vegetal (5.o año) ...

CURSO DE FISICA EXPERIMENTAL, por los profesores Ziegler y Gostling. Nueva edición revisada, Tomo I, Mecánica; II, Calor, Magnetismo y Electrostática, (4.o y 5.o año). Precio de cada tomo ...
Tomo III, Electricidad dinámica, Teoría de las Ondas, Acústica y Optica ...

QUIMICA.— Estamos preparando el curso completo de química del Prof. Horacio Riffo. Próximo a aparecer el III tomo, Química Orgánica. Tomos I y II se prepara la reimpresión corregida y ampliada.

FILOSOFIA.— 2 tomos (5.o y 6.o año), por el Profesor Guerrero $ 10.— y ...

PIDA NUESTRO EXTRACTO DE CATALOGO DE TEXTOS QUE APARECE EL MIERCOLES 20

LIBRERIA Y EDITORIAL NASCIMENTO
SAN ANTONIO 240

LIQUIDAMOS

En forma extraordinaria

Nuestras Mejores

PIELES

PARA LA PROXIMA TEMPORADA

PRECIOS *Increiblemente rebajados*

Pieles finisimas que en Invierno costaran el DOBLE

CUELLOS PLATEADOS	$ 480.—
CUELLOS imitación zorro azul	525.—
CUELLOS PLATINADOS	650.—
ABRIGOS CARACUL, negro	2.900.—
ABRIGOS AGNEAU RACE	2.950.—
ZORROS PLATEADOS	2.750.—
ZORROS CHINCHILLA	2.750.—
ABRIGOS NUTRIA, CAFE	3.000.—
CHAQUETAS SKUNG, café y negro	3.300.—
CHAQUETAS SKUNG, blanco	4.250.—
BOLEROS ZORROS PLATEADOS	6.950.—
BOLEROS ZORRO AZUL	6.950.—
ABRIGOS SKUNG, CAFE	6.950.—
CHAQUETAS ZORROS PLATEADOS	8.950.—

CREDITOS SIN RECARGO

PELETERIA SANTIAGO

CATEDRAL 1115 — FRENTE AL CONGRESO

LA *Satisfacción* DE UNA BUENA COMIDA HECHA EN UNA BUENA *Cocina*

NADA ATRAE MAS AL JEFE DEL HOGAR DESPUES DE SUS DURAS LABORES, QUE LOS EXQUISITOS PLATOS PREPARADOS EN SU CASA. NADA MEJOR PARA ELLO, QUE UNA MAGNIFICA COCINA A GAS "MADEMSA".

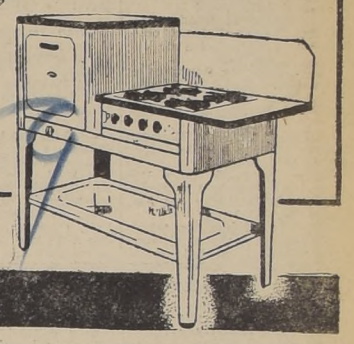

ES TAN RAPIDA, ECONOMICA Y DE FACIL MANEJO, QUE PERMITE A LA DUEÑA DE CASA, ATENDER A TODOS SUS QUEHACERES.

SOLICITE UNA DEMOSTRACION Y CONSULTE FACILIDADES DE PAGO, EN:

M. MADEMSA R.

MATIAS COUSIÑO 174-TELEF. 62882

EN EL HOTEL CARRERA.-

Grupo de asistentes al almuerzo ofrecido en el Hotel Carrera, por el ingeniero argentino, señor Enrique Humet, en honor de los ingenieros chilenos que componen la comisión que estudió conjuntamente con distinguidos profesionales trasandinos, la construcción del túnel por Juncal. Asistió el Ministro de Obras Públicas y Vías de Comunicación, general del aire don Manuel Tovarias

ALMUERZO.—

Los integrantes del Poder Judicial y distinguidos abogados de Valdivia ofrecieron un almuerzo en honor del señor Humberto Mewes, con motivo de su nombramiento para el cargo de Contralor General de la República.

Asistieron los siguientes señores: Juan Sanhueza, Presidente de la I. Corte de Apelaciones; Federico Peña, Ministro de la Corte; Enrique Correa, Ministro de la Corte; Carlos Quilodrán Fiscal; Narciso Sánchez, Ministro jubilado; Adolfo Oettinger presidente del Colegio de Abogados; Enrique Hevia, abogado integrante; Carlos Balde, relator; Ramón Vargas, Juez; Carlos Cabrera, relator; Enrique Rodríguez, secretario de la Corte; Roberto Goldenbeg, notario y conservador; Guillermo Hidalgo, secretario Juzgado; Eduardo San furgo, Juez de Osorno; Oscar Cruz, secretario Juzgado Osorno; Luis Urrutia Ibáñez, abogado y Carlos Irribarra, abogado.

El llanto de los niños

Por MARTHA G. MORROW.

Washington.

POR qué lloran y gritan muchos recién nacidos? ¿Cuántas preguntas similares formularán los padres de infinidad de niñitos? ¿Por qué dejan repentinamente de llorar para reanudar sus gritos un poco más tarde?... Los médicos tienen la palabra. Las estadísticas demuestran al respecto que durante un par de semanas con alternativas constantes continúa la serie de llantos que en total suman unos cinco minutos por día, lo que da un promedio diario de cada dos horas.

La vida de muchos recién nacidos puede ser salvada gracias a los estudios sistemáticos que se realizan, relativos al llanto de los niños expresan el doctor C. Anderson Aldrich y sus asociados de la Clínica de Mayo—. A pesar de los adelantos ya logrados en el cuidado de los niños, mayor número muere durante las dos primeras semanas de vida que en ningún otro período.

Las estadísticas establecidas por los médicos destacan que menos del 0.14 por ciento de los niñitos en la referida edad gritan simultáneamente.

A pesar de la impresión que tienen los padres de mellizos o trigéminos, el llanto no parece "contagiarse" de una criatura a otra. Del escándalo de lloros y gritos infantiles se ha logrado establecerse que manteniéndolos bien cuidados y alimentados, la hora más tranquila para ellos es de las 10 de la mañana. A esa hora, los mismos, cuando están bien sanos, demuestran estar satisfechos y transmiten signos basales de salud excelente. Pero si se sienten disconformes o molestos, esto ocurre generalmente entre las 22 y las 2 del subsiguiente día.

Muchas otras observaciones interesantes se consiguieron en el estudio allí realizado, que sería largo enumerar. Sólo nos concretaremos a mencionar los puntos más interesantes.

EL NIÑITO SUELE GRITAR MENOS EN EL HOGAR

Los padres, sobre todo los que tienen su primer hijo, no tienen por qué asustarse si éste muestra signos de intranquilidad, llorando o no durmiendo y agitándose en su cuna. Desde luego, ellos gritan mucho menos cuando son llevados a casa, donde más prontamente se les atiende y se les mima. Esto muy difícilmente puede obtenerse en una maternidad.

"Los gritos de un recién nacido —dice el doctor Aldrich— son enteramente diferentes de los de un niñito de cuatro años que se ha dado un golpe, o de los sollozos o las lágrimas de un adulto. Aunque el llanto es un acto puramente reflejo, el niñito lo usa para avisar a sus padres que tiene algún dolor, alguna necesidad o que desea algo".

Estas reacciones naturales y espontáneas es lo que el doctor Aldrich y sus asociados esperan estudiar a fondo en los gritos de los recién nacidos, que vienen aportándoles nuevas informaciones sobre la mejor manera de cumplir con las necesidades vitales de los párvulos y resguardarlos con mayor cuidado en el medio ambiente donde deberán salvar el peligroso período de las dos primeras semanas de vida.

El primer grito del niño al nacer señala la primera expansión profunda de los pulmones y la respiracion comienza. Después de los diez primeros días o de las dos primeras semanas, sin embargo, no es ya correcto decir que el niño necesita gritar para ejercitar sus pulmones, pues para entonces, éstos ya están completamente llenos de aire.

Los niñitos comienzan automáticamente a gritar cuando tienen hambre o frío, se sienten mojados o les duele algo. Cuando oye sonidos o ruidos violentos o pierde el equilibrio, suele lanzar un grito de terror. Probablemente gemirá un poquito cuando siente el deseo de que lo acariciem.

EL NIÑITO DEMUESTRA PRESTAR CIERTA ATENCION

Hace por lo menos una generación que se viene aconsejando a las madres no sacar a los niñitos de su cuna cada vez que lloran por temor a que lloren a cada rato para obtener mimos. La idea de que el párvulo que deja de gritar y llorar cuando se le saca de la cuna y se le pasea se "echa a perder", puede parecer "razonable", pero no tiene base sólida. Es muy difícil que un recién nacido pueda ya tener la inteligencia lo suficientemente desarrollada para darse cuenta de que llorando o gritando, consiga ser sacado de la cuna.

El niñito puede dejar de gritar —añade el doctor Aldrich— cuando se despierta su atención porque la imagen nueva o poco repetida pertenece ya a la etapa automática de su vida. Es evidente que cuando un recién nacido que llora deja de pronto de hacerlo, es porque en él se ha producido otro reflejo.

Según la Illinois State Medical Society (Sociedad Médica del Estado de Illinois), debemos observar siempre la forma en que los niñitos gritan o lloran para aprender a interpretar —hasta donde sea posible— lo que ellos sienten o desean, causa de su llanto Cuando éste se repite persistentemente y con similar violencia, y que sólo se detiene cuando pierde la respiracion, significa simplemente que tienen hambre. Esos gritos periódicos están destinados a recordar a los padres, y sobre todo a las madres, que ya ha llegado para ellos la hora de comer. Los llantos se repiten a intervalos regulares desde que el hambre se repite también a intervalos regulares.

La salud de un niñito que demuestra dinamismo y llora muy poco, no hay duda que indica que la madre ha seguido bien las instrucciones del médico, sobre todo con respecto al alimento: hay que dárselo a sus horas y en cantidad regular. Pero si la madre se atrasa diez o quince minutos en proporcionarle a su hijito su comida, entonces comenzará a llorar en forma creciente. Si el niño comienza a llorar mucho antes de la hora en que le toca comer, es aconsejable consultar con el médico, por si el niño necesita más cantidad de alimento o tomarlo a intervalos más cortos.

El grito o llanto de dolor es por lo general penetrante y violento, con largos sollozos y ahogos. Si el niñito levanta las rodillas, con los muslos apretados contra el estómago, puede ser indicación de cólicos. El grito producido por el cólico se repite generalmente en diversos momentos del día o de la noche. Los gritos patéticos pueden ser también causados por dolor de oído. En uno u otro caso el llanto del nene podría provenir de disturbios producidos por el dolor, y en tal caso lo prudente será llamar al médico.

LOS LLORIQUEOS DEMUESTRAN MOLESTIAS

El lloriqueo y los sollozos repetidos suavemente de tanto en tanto indican molestia y disconformidad. El niñito puede estar mojado; puede sentir demasiado calor o demasiado frío; puede encontrarse en una posición incómoda o con la ropa de la cuna formando gruesos pliegues bajo el cuerpo del mismo; el sol puede darle en los ojos y molestarlo Y muchas otras circunstancias podrían ser causa de lloriqueos y quejidos.

Según lo manifiestan las doctoras Mary Cóver Jones y Bárbara S. Burks como resultado de investigaciones realizadas en el Instituto del Bienestar Infantil de la Universidad de California, en el cuarto mes es cuando menos lloran los niños.

Antes de que el niñito llegue a los cuatro meses, sus gritos y llantos son causados generalmente por dolores y necesidades provenientes del interior del cuerpo, incluso el hambre y la sed. Durante el cuarto mes de vida, se produce un cambio en las causas del llanto y los gritos. El niñito se vuelve en general más tranquilo, pero empiezan a ser otros los motivos de tales manifestaciones de desagrado. El párvulo ha crecido, ha adquirido experiencia, sobre todo en materia de deseos de toda índole, y entonces llora y grita porque no puede alcanzar con su manita tal o cual objeto, o bien, simplemente, porque desea que se le preste atención.

EN PUYEHUE.—

Cruz Coke Madrid, Vergara Urrejola, Covarrubias Ortúzar, Benítez Gallardo, Héctor Rodríguez de la Scta y señora; Marta Fleschmann de Jara y familia, Hermógenes Vicuña y señora, Eugenio Ossa Ruiz y familia, Marta Pereira de Castello Branco, Marta Covarrubias Varas, Juan Said, Mimí T. D. de Helfmann, Cristi Helfmann de T. D., Solange Helfmann de T. D., Alfonso Freire, Guillermo Schach, Esther Grandt Errázuriz, Randolph O. Grandt, señora Errázuriz de Grandt, Luis Ossa G. y señora, Luis Gianastacio y familia, Mr. John Willet, Moisés Scholnic, Alfredo Vilensky, Jaime Hejkind y muchos otros.

BAUTIZOS.—

Ha sido bautizado José Fernando, hijo del señor Fernando Alcalde Schaffner y de la señora Lucía Saavedra de Alcalde.

Fueron su padrinos el señor Fidel Alcalde Mateo y la señora Clara Schaffner de Alcalde.

—En la Paroquia de Nuñoa, ha sido bautizado Guillermo Avilés Lambie, hijo del señor Guillermo Avilés Beunza y de la señora Elisa Lambie de Avilés.

Fueron sus padrinos el señor Adam Lambie Clifton y la señora Esther Beunza de Avilés.

BEUTIZO.—

Ha sido bautizado Héctor Hugo, hijo del señor Segundo Miranda y de la señora Elena López de Miranda. Sus padrinos: señor Justo Herrera y señora Mercedes Mandiola de Herrera.

NUEVA PROFESIONAL

SEÑORITA GILDA CANIVILO URQUIETA

Alumna del Instituto Comercial "Alonso Ercilla", ubicado en Catedral 1257, que ha terminado un curso de Taquígrafos-Corresponsales, haciéndose acreedora al Diploma que confiere el establecimiento a las personas que se especializan en dicho ramo.

ESTA ABIERTA LA MATRICULA

Para los cursos de Comercio especiales para señoritas, y los de Oficinistas, para niñas que tengan sólo instrucción primaria. Otros nocturnos (7-9) para empleados y obreros de ambos sexos. Solicite propecto Escribanos:

INSTITUTO ALONSO FIGUEROA

CATEDRAL 1257

(1/2 cuadra del Congreso)

COLEGIO HISPANO - INGLES

AVENIDA INDEPENDENCIA 1610

Humanidades hasta 4.o año.
Preparatorias, Kindergarten. Ambos sexos.
Edificio separado. Amplias comodidades.
Internado — Medio pupilaje — Externado.
Enseñanza individual única. — Rica alimentación, variada, abundante.
Clases todo el día. Profesorado Estado. Exámenes válidos. — Matrícula abierta.

CLASES 11 DE MARZO

HERMINIA TAPIA STEWART

Fedagoga Directora

Voy a la Botica Petrizzio

Matrimonios.-

En la Parroquia de San Rafael se efectuará hoy domingo a las cinco de la tarde, el matrimonio de la señorita Luisa Martuffi Nannini con el señor Rafael Rubio Rubio.

Después de la ceremonia religiosa, los recién desposados ofrecerán una manifestación en el Tea Room de Gath y Chávez.

—Hoy contrajeron matrimonio:

Don Ervaldo Rodríguez Theodor con la señorita Gaby Margaret Mc Cawley Matthews.

—Don Ernesto Luque Sánchez con la señorita Adriana Alvarado Venegas.

—Ha quedado concertado el matrimonio de la señorita Margot Spandaro Paladino con el señor Gustavo Durán Barrios.

NUEVA PROFESIONAL

Señorita Lidia Sandoval Riffo que ha recibido su título de Modista, en la Escuela Díaz Gascón, y ejercerá su profesión en esta ciudad, calle San Nicolás N.o 1531.

RETRETA EN ÑUÑOA.—

Ejecuta la banda de la Escuela de Carabineros, hoy, en la Plaza de Ñuñoa, de 11 a 12.30 horas, el siguiente programa bajo la dirección del Sargento 1.o Apolo Lagno Mejías:

1. M. Valenzuela, Américas Unidas, Marcha; 2. Meyerbeer, Baile de máscaras, Obertura; 3. Giacomo Puccini, Madame Butterfly, Fantasía de la Opera; 4. P. Gounod, Fausto, Ballet de la Opera; 5. Gershwin, Tit Toes, Selección; 6. Rebeca Grado, Mon Cel, Vals; 7. N. Molinare, Rosita del Cachapoal, Tonada; 8. N. N., Marcha final.

NUEVA PROFESIONAL

SEÑORA HILDA AZEVEDO DE POBLETE

Ha recibido su diploma de competencia en Corte Moderno y Confección, esta alumna de los cursos que dirige la conocida profesora señorita Carmen Ulloa, en el INSTITUTO PROFESIONAL, ubicado en CATEDRAL 1257. La señora de Poblete obtuvo excelentes calificaciones en sus pruebas de examen por sus modelos técnicos y artísticos confecciones.

INSTITUTO ARTISTICO PROFESIONAL

CATEDRAL 1257

Está abierta la matrícula para los siguientes cursos: Corte Moderno y Confección — Corte Sist. "Camp" — Corte Sastre — Lencería — Moda Infantil — Modas en Sombreros — Dibujo Artístico, Decorativo y Lineal — Estética y Peinados de Arte y Moda. Solicite prospectos.

MATERNIDAD "LUISA KAPLAN"

ARTURO PRAT N.o 133

TELEFONO: 88128

SERVICIO MEDICO PERMANENTE

Tome *Mandarina Brockway* HR.

ES DELICIOSA

SEÑORA MORAL

EMBARAZOS TODA EPOCA — TRATAMIENTO CASOS URGENTES DIAGNOSTICOS

AVENIDA SANTA MARIA 259, 3er. PISO

TELEFONO: 84934

Gran Hotel Termas de Puyehue.-

Programa de la semana del domingo 17 al sábado 23 de febrero:

Domingo 17.—8 horas: Izamiento del Pabellón Nacional en la portada principal.
11 horas: Misa en la capilla.
12 horas: Cóctel en la piscina.
17 horas: Té danzant en el Refugio del Lago.
23 horas: Baile en la Bolte.
Lunes 18.— 10 horas: Excursión a caballo al aserradero de "Aguas Calientes".
15 horas: Paseo en el vapor "Carrera" a la Isla Presia.
23 horas: Baile en la Bolte.
Martes 19.— 11 horas: Paseo a pie al Puente Colgante.
15 horas: Excursión a caballo al valle de. río Gol Gol y Camino Internacional.
23 horas: Baile en la Bolte.
Miércoles 20.— 11 horas: Campeonato de Golf en Miniatura.
16 horas: Excursión en Foal-Boat por la orilla del Lago, hasta la desembocadura del río Gol-Gol.
17 horas: Té danzant en el Refugio del Lago.
23 horas: Baile en la Bolte.
Jueves 21.— 11 horas: Paseo a pie a la Isla de la Turbina, y visita a la Planta Hidro-Eléctrica.
16 horas: Paseo a pie al Cerro "Mirador".
23 horas: Baile en la Bolte.
Viernes 22.— 11 horas: Campeonato de tenis.
15 horas: Paseo en el Vapor "Carrera" a la Isla Presia.
23 horas: Baile en la Bolte.
Sábado 23.— 11 horas: Excursión a caballo al aserradero de "Aguas Calientes".
17 horas: Asado al palo en el Puente Colgante.
23 horas: Baile en la Bolte.

Viajeros y Veraneantes.-

—De Arica han regresado la señora Luisa Alzérreca v. de Garretón e hija Lily.

Del fundo Millaray, en Rosario, a su chacra Pichimapu las señoritas Ximena, Loreto y Pía

—De Viña del Mar, el doctor Barros Barros
Alfredo Estévez Jaraquemada, señora y familia.

—A Bulnes, el doctor Miguel Hermosilla León.

—A Viña del Mar, las señoritas María Inés y Yolanda Amunátegui Prá y el señor Gregorio Eguiguren Amunátegui

—Ha llegado de Estados Unidos don Roberto Vergara, delegado de la Corporación de Fomento en ese país.

—A su fundo en Rancagua se han dirigido don Julio Bustamante Pinto, señora María Bezanilla de Bustamante y familia.

—A Las Cruces, don Florencio Larraín Cotapos y señora Inés Barros de Larraín.

—A las Rocas de Santo Domingo, don Enrique Undurraga, don Ricardo Letelier y don Alejandro Reyes Cerda

—En Viña del Mar, don Arturo Alessandri y don Jorge Alessandri Rodríguez, don Luis de la Carrera y don Ignacio Izquierdo.

—En Renaico don Arturo Matte Larraín, señora Ester Alessandri de Matte y familia.

—A Viña del Mar, don Manuel Silva y señora Julia Bezanilla de Silva D., Hernán Eguiguren y señora Alda Bunster de Eguiguren, señora Juana Rivas de Ramírez y señorita Carmen Ramírez Rivas, don Oscar Vial Vergara y señora Josefina Ramírez de Vial, don Carlos Duval Eguiguren y señora Ester Cerda de Duval e hijos.

—Han regresado de Puyehue el doctor don Ernesto Prado Tagle y señora Luisa Zegers de Prado.

—A Pirque se han dirigido don José Luis Claro Montes, señora Ester Huneeus de Claro y familia.

—A Viña del Mar, don Manuel Cuadros Cerda, señora Carolina Huneeus de Cuadros e hijos.

—Don Luis Molina Wood, Cónsul General de Honduras, en compañía de su señora, María Ureta de Molina, y de sus hijos Luis, Carmen y Fernando se han dirigido a Viña del Mar donde pasarán una temporada.

CENTRO COSTARRICENSE. —

La nueva directiva para el presente año ha quedado integrada en la siguiente forma:

Señor Manuel Schmidt Araya, presidente; Dr. Odilón Brenes Gutiérrez, vicepresidente; Lic. Arquímedes Jiménez Vega, secretario; señor José Antonio Quesada, tesorero; señor José Luis Solano Astúa, fiscal; Prof. José Luis Coto Conde, director de festejos; doctor Rafael Coto Chacón, director de Extensión Cultural; señor Eladio Bolaños, director de Deportes.

La labor del Centro consiste en fortalecer los lazos culturales y espirituales entre ambos países hermanos: Chile y Costa Rica, dando a conocer— por todos los medios de difusión posibles— el progreso intelectual, económico, sociológico y político, etc., alcanzado hasta la época, en ambos pueblos.

"F. D. ROOSEVELT COLLEGE"

La Dirección de este nuevo plantel educacional inglés, ubicado en la calle Lastarria 321, tiene el agrado de comunicar a las distintas familias de nuestra capital y provincias, que desde hoy atenderá las solicitudes de matrícula para el establecimiento, en las oficinas de la secretaría, de 10 a 12 y de 15 a 18 horas.

EN PANIMAVIDA.—

Don Ildefonso Calderón Laureda y señora Elena Rojas de Calderón y su hijita Gladys.

—Don Alfredo Riesco Larraín y señora Violeta Santa María de Riesco.

—La señora Esther Yarur de Delk y sus hijos Nora, Hugo y Mary.

—Dras. Adela Morales Núñez y Natalia M. de Winkler.

Culto Católico.-

DOMINGO DE SEPTUAGESIMA

Llegará un día, lector, en que la humanidad, habrá tocado a su fin. Desde entonces comenzará una eternidad feliz o desgraciada, según los méritos de cada cual.

Frente a esta verdad, surgen espontáneas las preguntas ¿cuántos se salvarán, serán muchos?, ¿serán pocos? La respuesta no está arriba, con Dios, está aquí abajo, contigo, lector, porque la salvación es problema personal. Dios quiere que todos nos salvemos, así lo afirma el Evangelio. "muchos son los llamados", a todos llama Dios, pero, "pocos los escogidos", pues El, no puede elegir a los que ya libremente se dejaron seleccionar por la lujuria que, como bien lo sabes, lector, amarra con el placer de la carne. Rechaza igualmente la elección de Dios, quien viola cuando quiere la fidelidad conyugal, o, sin violarla, destruye la función normal de la vida, quedándose con el placer de la bestia, esterilizando las fuentes mismas de la vida. Pocos son los que se dejan escoger por Dios, porque como la soberbia, pone en los hombres "humos de Rey", encárance muchos de igua a igual con la autoridad divina de la Iglesia, y la critican y discuten para terminar por despreciarla.

Y como abundan los cobardes que ceden a una burla, a una sonrisa, a un "qué dirán" con el que vuelven las espaldas a quien los puede seleccionar, es lógico que disminuya el número de los elegidos. Y del error ya colectivo de vivir sin más ley moral que la conveniencia, nace la escasez de los elegidos por Dios. Te repito, no es de Dios, lector, la respuesta a este problema, es de los hombres, y sinó, ahí está Dios representado por **ese padre de familia** de la parábola del Evangelio de hoy, que sale desde la mañana a buscar trabajadores, los hombres, para que trabajen en su viña, que es el campo de sus mandamientos en la vida personal. El llamado es insistente, lo repite cinco veces durante el día, y allí están representadas las cinco edades de la vida: la infancia, la adolescencia, la edad viril, la edad madura, y también la vejez, éstos son los llamados casi al llegar la noche, cuando ya se acaba la luz de la vida, y apenas si es posible trabajar, porque la muerte se acerca.

Todos, lector, sentimos ese llamamiento de Dios, que repercute en nuestras vidas con **esas ansias de ser más de lo que somos**, tan mal interpretadas al escoger erradamente la meta y los medios para conseguirlo. Para todos tiene Dios preparado el divino **denario** de su gloria.

Enrique Valenzuela y Donno.

Culto Evangélico.-

Probablemente, la interrogación más antigua y solemne que jamás dejará de aparecer en los labios humanos frente a una tumba abierta está representada por la palabra: "¿Por qué?".

Ningún hombre ha descubierto una respuesta que sea totalmente satisfactoria!

En la famosa Galería de Arte "Glyptotek", de Copenhague, hay una hermosísima estatua de mármol instituida: "La Primera Muerte". Una madre sostiene en sus brazos, las formas de un hermoso bebé, y en su rostro está dibujada la expresión de una pena recóndita. El padre de la criatura está de pie, al lado de su esposa, y mira al espacio con una expresión de abatimiento total. Estos dos hechos aterradores: el dolor y la perplejidad, encuéntranse siempre al borde de cada tumba.

Toda explicación respecto de la muerte se nos aparece vana e inadecuada, justamente cuando los corazones están quebrantados.

Ahora bien, si la pregunta: "¿Por qué?" pudiese ser respondida, en realidad no nos produciría sino una paz transitoria por cuanto nuestro sentido de pérdida no puede ser compensado con explicaciones y afirmaciones lógicas.

La única respuesta a la interrogación de nuestra referencia la encontramos en el carácter de Dios. Si Dios es precisamente lo que Jesús afirmó que era, nosotros podemos confiar plenamente en Él.— **Pedro Zottele.**

Oficio de hoy

Los siguientes oficios se efectuarán hoy en los lugares de culto de la Iglesia Metodista de la ciudad:

—Primera Iglesia Metodista, Avenida Portales 2610. Estudio Bíblico a las 10 horas.

A las 11.15 horas, sermón por el Pastor Pedro Zottele, sobre el tema "Lo Grande y lo Pequeño".

A las 21, horas, servicio de predicación, alabanzas y evangelización.

—Segunda Iglesia Metodista, calle Sargento Aldea 1045. Estudio Bíblico, a las 10 horas. A las 11 horas, sermón por el Pastor Walter D. Carhart. A las 20.30 horas, servicio de evangelización.

—Juliet 89. Estudio Bíblico a las 10 horas. A las 20 horas, clausura de las actividades de la semana de la Juventud.

—Andes 2696. Estudio Bíblico a las 10 horas. A las 20.30 horas, sermón a cargo del Pastor Anselmo Navarrete.

—Mapocho 4686. Estudio Bíblico a las 10 horas. A las 20.30 horas, sermón a cargo del Pastor Federico Needham.

—Elvira 666. Estudio Bíblico a las 10 horas. Sermón a las 20.30 horas.

—San Simón 0234 (Cisterna) Estudio Bíblico a las 10 horas. Sermón por el Pastor Max. Anadón, a las 20.30 horas.

A estos oficios enteramente libres, se invita al público.

SU DESTINO

¿Queréis conocer vuestro futuro? ¿Saber cuál será vuestro destino? ¿Tenéis alguna desilusión amorosa o íntima? ¿Saber por qué vuestros negocios van mal? Consúltele de 10 a 12 y de 3 a 8 P. M.

Ella os dirá el medio de afrontar las dificultades de la vida, vencer en todas vuestras empresas, sus resultados son prodigiosos.

SANTO DOMINGO 1897

LA MODA EN PARIS.-

Por JUDY BARDEN.

Raphael es el creador de este traje de tarde de lanilla negra, cuyo único adorno consiste en trenzas de brillo de mayor resalte en los hombros y cintura. (Foto SFI).

La moda de la temporada de otoño que termina en París, no ha variado fundamentalmente las líneas generales de los modelos del año pasado, si bien las faldas son algo más largas y amplias y los hombros más anchos. Ha seguido la boga de los "drapeados" y de los grandes moños y lazos que rodean la cintura, llegando, en algunos casos, hasta las caderas.

En la mayor parte de los vestidos, las faldas tienen tablas sin planchar, y las batas se ablusan en la espalda. Los tapados son entallados en la cintura, pero de falda con bastante vuelo; tienen mangas amplias y grandes bolsillos frecuentemente ribeteados con terciopelo o trencilla.

Los polizones han vuelto a la moda para los modelos de fiestas. Muchos de estos modelos se complementan con boleros o chaquetas. Así hemos visto un traje de satén gris, usado con bolero del mismo género, bordeado con encaje blanco, y otro de terciopelo negro, con una chaqueta, ajustada al cuerpo, de satén a rayas azules, verdes y amarillas. El traje llevaba un moño muy abultado, hecho con la tela de la chaqueta y que hacía el efecto de un polizón.

Se siguen usando los bordados de lentejuelas, pero el adorno más nuevo es la borla; suele usarse una sola, para terminar el escote en forma de V, pero también suelen llevarse muchas, diseminadas por la bata y la parte superior de la falda. Hemos visto un modelo de raso que tenía borlas colocadas en línea espiral en toda la extensión de la falda.

Los trajes de dos piezas ocupan siempre el primer lugar entre los modelos de calle. Se usan lisos con blusas de color y también de telas a cuadros. El negro y el púrpura constituyen una combinación de colores muy elegante y apropiada que hemos visto en estas últimas telas. El púrpura no solamente se lleva con negro, sino con otros colores con los cuales antes hubiera sido muy raro encontrarlo añiado; lo hemos visto, por ejemplo, combinado con tunos violeta de Parma, guinda y verde pasto.

Un conjunto que nos llamó la atención era de terciopelo negro; la falda recta, y la chaqueta, de largo de tres cuartos, abierta atrás desde la cintura hasta el ruedo, el que, como también las solapas y los bolsillos, estaba ribeteado con piel de astracán.

Los vestidos enteritos de lanilla, se adornan con bolsillos tanto de tipo "parche", es decir, de tela sobrepuesta y cosidos a la falda, como colgando del cinturón. Muchos tienen la bata cruzada adelante y prendida con doble fila de botones. Un modelo a cuadritos tiene la bata romo la que acabamos de describir, y una falda lisa adelante y atrás, con tablas a los costados.

En algunos modelos contrasta la nota lujosa con la rústica: un vestido de lanilla blanca, lleva en la cintura un trabajo de pespuntes hechos con hilos dorados y plateados, y en el cuello un pañuelo de tipo "cowboy". Otro traje, también de lanilla blanca, tiene el dobladillo, el cuello, los puños y los bolsillos trabajados en punto de guante, hecho a mano con hilo de color café. Un vestido para fiestas tiene una falda de tafetán negro, bata de "jersey" de lana verde y mangas de "agneau rasé".

Uno de los sacos más originales que hemos visto, tiene las mangas abotonadas a los hombros en vez de caídas. Otro de "tweed" blanco y café, tenía un canesú de cuero pespunteado a mano y carteras de cuero en los bolsillos. El cinturón, por supuesto, también era del mismo cuero. Los adornos de cuero y de piel tienen mucha aceptación. Otro modelo, color verde botella, llevaba gran de bolsillos de piel de leopardo.

Un tapado de vestir de paño verde musgo, tiene una capita terminada atrás en punta, y prendida con un botón en la cintura, la que es muy entallada. Algunos modelos llevan adornos de piel, que pueden sacarse y ponerse a voluntad; un mismo saco sirve así para diversas ocasiones y distintas horas del día.

M U S I C A

LA REVISTA MUSICAL CHILENA

El Instituto de Extensión Musical de la Universidad de Chile acaba de lanzar a la circulación el número 9 de la Revista Musical Chilena. Su contenido, muy interesante en todos sus aspectos, está llamado a despertar el entusiasmo de todos aquellos que cooperarán en el progreso del arte sonoro nacional.

El sumario del número que comentamos anota los siguientes temas: Cinco años de labor. Algunos datos sobre la labor cumplida por el Instituto. J. Urrutia Gabriela Mistral y los músicos chilenos. Gabor Steinberger. Béla Bartók. Las Jornadas Pedagógicas Musicales y la Asociación de Educación Musical. Crónica Musical Noticias. Conciertos. Actividad musical en el extranjero. Crónica retrospectiva. Dukas o el eclecticismo. El rincón de la historia, por Eugenio Pereira. La Navidad y sus maitines. Discos, radios. Ediciones musicales. Libros aparecidos. Revista de revistas. Indice de los números publicados.

HOY ULTIMO DOMINGO DEL BALLET ANA MARIA

La venida del Ballet Español Ana María habrá de quedar como uno de los bellos recuerdos entre todos los espectáculos que han pasado por Santiago en los últimos años. La prensa y el público unánimemente, le han tributado sus elogios, y Ana María y cada uno de los integrantes de su magnífico Ballet han tratado de corresponder en toda forma a las simpatías que diariamente le demuestra el público.

Hoy tarde y noche, se presentará por última vez el gracioso ballet escrito especialmente por Rodolfo Halffter, para Ana María, e intitulado "Madrugada del panadero" y a quien acompañan en los otros roles principales Roberto Ximénez, Antonio Valdés, Juan Luis, El Almudí, J. Vidal y Rafael Jiménez, secundados por todo el cuerpo de baile.

Además, se presentarán nuevas danzas y estampas folklóricas de España, incluyéndose entre ellas, una Jota Aragonesa y las Bufetas, ambas originales de Federico Lopgás.

LA OPERA DE NUEVA YORK

Como se ha hecho habitual en los estudios de Radio Corporación, hoy domingo a las 15 horas se transmitirá una ópera completa a cargo de los elementos líricos del Metropolitan Opera House de Nueva York. En esta ocasión, la Opera Metropolitana de CB 114 será "Las bodas de Fígaro", de Mozart, programa impreso en los Estados Unidos.

¡OJO! TRIUNFE UD.!

¡CURSOS DE VERANO!

"Defiéndase de las crisis". Prepárese para el mundo de la postguerra. Pida prospectos "Internado para Señoritas". ¡Apresúrese!

32 años de prestigio al servicio del país. Hágase profesional.

SANTO DOMINGO 670

PROCESION EN EL TEMPLO VOTIVO NACIONAL.—

Mañana domingo 3.o es día de oración por la Patria y la Iglesia.

Por la mañana habrán misas desde las 6, 7, 8, 9, 10 y 11. Por la tarde a las 6.30 habrá rosario, plática, procesión por el interior del templo y bendición solemne. Predicará el R. P. Justo Goitia misionero del Inmaculado Corazón de María.

Encarecemos la asistencia especialmente a los hombres católicos para formar escolta a Jesús Sacramentado, pedir las necesidades de la Patria y de la Iglesia en sus difíciles circunstancias actuales.

NOVIOS

ARGOLLAS

Oro macizo, el par . . $ 130.-
De 14 quilates, el par . 235.-
De 18 quilates, el par 355.-

KARMY

AHUMADA 161 y 278

En memoria de Julio Fossa Calderón.-

Con motivo de cumplirse mañana un mes del fallecimiento del pintor chileno don Julio Fossa Calderón, ocurrido en París, hoy en Valparaíso, en la Parroquia del Sagrado Corazón de Jesús, a las 10 horas, el I. Obispo don Rafael Lira Infante oficiará una misa en su memoria. La familia invita a este acto a sus relaciones y a las que lo fueron del recordado artista.

El pintor Fossa Calderón, nació en Valparaíso, en el Cerro Barón, el 17 de octubre de 1880; desde su más tierna infancia sintió una ardiente inclinación por el estudio de la naturaleza, en especial por la anturaleza viva, por ser ella la que tiene mejor atractivo para el verdadero artista y la que acerca al hombre hacia su Creador.

Fossa Calderón hizo sus primeros estudios de dibujos en el Liceo de Valparaíso, bajo la dirección del profesor don Evaristo Garrido, después se trasladó a Santiago, siguiendo sus estudios bajo la dirección del eximio pintor chileno don Pedro Lira, desde 1900 a 1906. Paso a paso y a pesar de todas sus dificultades, obtuvo todos los premios en el Salón Oficial de Bellas Artes. El 4 de abril de 1906 se trasladó a París, en 1907 fué admitido su cuadro "La Broudensee" en el salón oficial de Artistas Franceses, siendo premiado este cuadro con una medalla de tercera clase. En 1914, con motivo de la guerra, tuvo que suspender sus estudios de pintura, pero se dedicó al estudio de la medicina bajo la dirección del sabio doctor Commor. En 1920 fué llamado a Santiago como profesor de dibujo y pintura de la Escuela de Bellas Artes. En 1922 volvió a París, en 1927 obtuvo la más alta recompensa que se da en el Salón de Artistas Franceses con su cuadro "Sinfonie". En 1930 fué contratado como Director de la Escuela de Bellas Artes. En 1932 se fué de nuevo a París, para ya no volver nunca más a su patria.

La Señorita Ernestina Ester Fuenzalida Cerda.-

En la mañana de ayer dejó de existir en esta ciudad, rodeada del afecto de los suyos y de sus numerosas relaciones sociales la señorita Ernestina Ester Fuenzalida Cerda, vinculada a distinguidos hogares de Antofagasta y de esta capital.

Con la señorita Fuenzalida Cerda desaparece un noble corazón y una dama cultísima, que dedicó su vida por entero a las prácticas del bien Siempre atenta a prestar su ayuda y su consejo a los desamparados, fué durante muchos años Secretaria del Comité de Caridad de Señoras de Antofagasta y re... este cargo, con ab... ejemplar una herm...

La señorita Fuenzali... da era hermana de don ... Fuenzalida Cerda ... periodista y ex Inte... Tacna y de don Colón ... lida Cerda, meritorio fun... de la Administración de ... na de Santiago.

Los funerales se efec... hoy domingo, a las 11 ... en el Cementerio Católi... pués de una misa que ... descanso de su alma se ... rá en la Capilla del ... establecimiento.

FALLECIMIENTOS.—

Han fallecido:

El señor Max Gildemeister G., socio de la firma de su nombre y vicepresidente de la empresa Frigorífico Tres Puentes y de la Cía. Molinera de Tomé. También estaba vinculado a otras entidades que contaron con su esfuerzo y su capacidad.

—El señor Enrique Fagalde Maldonado, fallecido en Puerto Saavedra.

ENFERMOS.—

En la Clínica Santa M... sido operado el señor ... González de Valdés.

—Mejor la señora ... Flesh de Boos Serrano.

—Continúa mejor en ... nes don Carlos Ide Bus...

—Continúa mejor de ... Constitución el señor Adol... lar Rojas.

—Se encuentra enfermo ... hace días don Alberto ... Gutiérrez, ex Embajador ... livia en Chile.

BELLAS ARTES

EL PINTOR OSVALDO GUAYASAMIN

Se encuentra en Santiago el pintor ecuatoriano Osvaldo Guayasamín, artista que ha obtenido grandes triunfos en los salones de Europa y Estados Unidos y que se propone realizar aquí una exposición de su... Sobre la personalidad de... yasamín han vertido ... conceptos personalidades ... Juan Ramón Jiménez y ... Frankestein, notable crí... arte norteamericano.

Actualmente el cuadro ... trato de mi hermano" ... dió el triunfo, pertenece ... seo de Arte Moderno de ... York.

En 1943 recibió el pre... "Educación Pública" ... al mejor cuadro del año ... ñor Nelson Rockefeller ... su visita a Ecuador ... ra su colección algunos ... de Guayasamín; lo propio ... Henry Wallace.

Durante su visita a ... a donde fué invitado por ... partamento de Estado, ... posiciones en el Museo ... Francisco, de San Luis y ... Galería de Mortimer Brand ... Nueva York. Viene de Lima ... unión del pintor César ... cia, donde han obtenido ... doso triunfo.

INFORMACIONES CABLEGRAFICAS

SE INCENDIO AYER LA FAMOSA ESTACION VICTORIA DE LONDRES

El mayor siniestro ocurrido en la ciudad desde el término de la gue...

LONDRES, 16.—(U. P.).Hoy, a las 5.30 P. M. (hora de Greenwich), se produjo un incendio en la famosa Estación Victoria, que destruyó gran parte del techo del edificio. El fuego pudo ser controlado sólo después de 2 horas, a las 7.30 P. M.

El incendio se produjo a la hora de mayor afluencia de público que regresaba ya a sus hogares. El tráfico de trenes fué suspendido inmediatamente, pero reanudado poco después de las siete, cuando el incendio había alcanzado su máxima intensidad. Los londinenses adiestrados para estas contingencias por los raids aéreos alemanes, fueron conducidos hábilmente por un grupo del Cuerpo Auxiliar Femenino de la Policía Militar hasta los trenes. Ocho compañías de bomberos fueron llamadas a combatir el siniestro.

La Estación Victoria es el centro principal del transporte de pasajeros de Inglaterra meridional, y logró sobrevivir a los enconados ataques incendiarios de... alemanes en dos guerras, el último de... cuales se realizó en marzo de 194... Estación es el depósito de los trenes ... sirven a la mayor parte de Inglate... al sur de Londres, así como puntos ... Continente.

Todas las luces de la estación fue... apagadas apenas se inició el incendio, ... los bomberos debieron llevar poderosos reflectores. Algunas brasas cayeron sobre el tren continental, que fué sacado inmediatamente de la estación por una ... comotora de cambios. Las llamas se ... dían ver desde varios kilómetros de ... tancia.

A pesar de ser el incendio más gra... ocurrido en la ciudad después de la ... rra, no hubo pánico. Una enorme publi... congregó para ver como los bomberos ... lizando los métodos más modernos ... combatir incendios, apagaban las llam...

No será ampliado el edificio de la Casa Blanca

WASHINGTON, 16.— (UP).—El Senado dispó la última esperanza del Presidente Truman de conseguir la construcción de un anexo a la Casa Blanca. El Senado coincidió con el parecer de la comisión de presupuestos al suprimir la partida de 870.000 dólares del proyecto de ley que destina, 5,000 millones para las oficinas independientes.

Sostenía el Presidente que era necesaria una nueva ala para dar cabida al mayor personal de la Casa Blanca. Los centros históricos y arquitectónicos protestaron por el cambio, arguyendo que la Casa Blanca debiera permanecer exactamente lo que debe ser: la casa del Presidente, y no

RESTOS DE LOS INMEDIATOS ANTECESORES DEL HOMBRE SE HABRIAN HALLADO EN AFRICA

UNO DE ESTOS FOSILES TENDRIA UN PEQUEÑO CEREBRO HUMANO

LONDRES, 16.—(U. P.). — Un libro recientemente publicado revela el descubrimiento en Africa, de unos cráneos simiescos muy similares a los humanos, y predice que los futuros hallazgos "asombrarán al mundo", según comunica un despacho de la Exchange Telegraph Co., procedente de Johannesburg.

El libro fué escrito por los doctores Robert Brom y W. Schepers, y trae un prefacio del Primer Ministro sudafricano Jan Smuts.

El libro dice que el doctor Broom ha llegado a la conclusión de que los cráneos encontrados en Taung, Africa del Sur, pueden ser "los inmediatos antecesores del hombre", lo que significaría que el Africa fué la cuna de la raza humana.

Otros cráneos fueron hallados en Sterkfonteln y Krondraai. Uno de los descubiertos en Taung tiene un pequeño cerebro humano.

Indicando que el hombre y los grandes simios actuales, como el chimpancé tienen un desarrollo similar. Broom agrega "que la evolución entre los simios de Taung y el hombre, ha sido sumamente rápida, y que el cerebro grande de este último no puede haberse desarrollado por selección natural".

El libro continúa diciendo que cuando los vastos depósitos de huesos descubiertos en Africa sean debidamente estudiados, probablemente llegaremos a la conclusión de que son nuestros antepasados más próximos.

EL 15 DE MAYO SE REALIZARA LA PRIMERA EXPERIMENTACION NAVAL DE LA BOMBA ATOMI...

LAS DOS PRUEBAS POSTERIORES SE HARAN EN ... DE ESTE AÑO Y EN 1947

WASHINGTON, 16 (U. P.). — La Marina de Est... Unidos ha fijado la fecha para la primera prueba efecto de la bomba atómica sobra barcos: el 15 de ... a pesar que hay predicciones que tales pruebas no ... dirán grandes resultados.

La fecha de la segunda prueba, que se llevará a efecto en julio en la isla madrepórica de Bikini en el Pacífico, no se decidirá hasta que se haya verificado la primera. El tercer ensayo, debajo del agua, se celebrará en 1947.

Se pronosticó que las pruebas serán poco valiosas ante el Comité de Asuntos Navales del Senado; el mayor Alejandro de Seversky, escritor y autoridad famosa sobre aviación, y doctor Philip Morrison, hombre de ciencia que ha trabajado en la invención de la bomba atómica, han coincidido al respecto.

Morrison declaró: "Una bomba atómica averiaría nada más que un puñado de barcos, si llega a hacerlo. Seversky se declaró aun más excéptico; dijo que después de lo que vió en Hirchshima no le impresionaría estar bajo cubierta del barco más cercano de la explosión de la bomba. Este punto fué el único sobre el cual Seversky y los hombres de ciencia concurrieron.

Mientras tanto, el vicealmirante William H. P. Blandy, encargado de llevar a cabo las pruebas de la bomba atómica, reveló que aviones del Ejército y la Marina bajo control por radio serán puestos a prueba durante la explosión. Blandy dijo que la utilización de aviones sin piloto revelarán el efecto de la radioactividad, además de recoger datos acerca del efecto de la bomba sobre aviones que están en el aire.

Aviones llamados "Zánganos" y gigantescas superfortalezas BBB-29, que fotografiarán "la encrucijada de las operaciones" los experimentos de mayo y junio contra unidades de la flota, son parte de los contemplados por el Ejército y Armada norteamericanos.

Buques bajo control de radio serán guiados por los aviones con pilotos que recorrerán espacios cuando estalle la bo...

El uso de los "Zánganos" ... brá de revelar hechos ... a los fenómenos radioac... proporcionará información ... bre el efecto de la explos... los aviones.

Relaciones entre Arabia Saudita Gob. argen...

LONDRES, 16.— (UP). ... gentina y la Arabia Saud... biecieron relaciones diplo... con una sencilla ceremon... lizada hoy en esta capital.

El establecimiento de ... nes diplomáticas siguió a ... serie de conversaciones sos... monia entre el jefe de la ... ción argentina, Lucio ... Quintana, y el jefe de la ... gación saudita, Emir Feis... rante la conferencia de ... Moreno es Subsecretario ... laciones Exteriores y el ... el Emir Feisal es Ministro ... laciones Exteriores de su ...

Es éste el tercer Estado ... con que Argentina inicia ... laciones diplomáticas en ... mos tres meses. Las ... oficiales con el Líbano ... fueron inauguradas en ... último.

SUD-AFRICA EXP... RIA NEUMATICOS ... ARGENTINA

DURBAN, Sudáfrica, 16.— —El "Natal Mercury" de ... informó hoy que neumáti... fabricación sudafricana ... ser exportados a la Argen... ra ayudar a la recolección ... cosecha de cereales de ... de donde la Unión ... espera conseguir el envío ... abastecimientos que ... ra cubrir la actual escasez ... mentos.

VISHINSKI LLAMO LA ATENCION SOBRE LA PRESENCIA DE TROPAS POLACAS EN ITALIA

Envió una nota al Consejo de Seguridad denunciándolas como posible factor de perturbación

"Hostilidad hacia Yugoeslavia"

LONDRES, 16 (U. P.). — El delegado soviético, Andrei Vishinski, "llamó hoy la atención" del Consejo de Seguridad de la ONU. sobre el ejército de emigrados polacos que hay en Italia, y el temor de los yugoeslavos que ello constituya una posible amenaza para la paz futura.

Vishinski transmitió al Secretario General, Trygve Lie, una carta y memorándum del gobierno yugoeslavo sobre ese ejército polaco. El no pidió del Consejo expresamente que la situación fuese colocada en el programa del Consejo y discutida, pero probablemente lo hará en la sesión que tendrá hoy el Consejo en Londres.

El ayuda memoria sobre el ejército polaco de Italia transmitido por Vishinski dice que él asciende a unos 120.000 hombres y es hostil a la República Federada Popular Yugoeslava. Dice que el ejército polaco está desplegado a lo largo de las fronteras yugoeslavas y está en contacto con los "quislings yugoeslavos" que están escondidos en Italia, especialmente los "terroristas croatas".

Decía el memorándum yugoeslavo que el tono de diarios y revistas y las "extremadamente numerosas publicaciones de propaganda" emitidas por las unidades del ejército polaco son agresivos y ostensiblemente amenazantes.

Agregaba el memorándum: "Muy recientemente el ejército de emigrantes polacos en Italia inició esfuerzos para aumentar sus contingentes, incorporando a los jugoeslavos que, habiendo formado parte de tropas quisling, habían huido a territorio italiano. El reclutamiento de estas tropas es realizado bajo el lema "lucha contra el comunismo en Yugoeslavia".

Agregaba el memorándum: "En Italia estos grupos quislings gozan de apoyo material del ejército del general Ander".

El memorándum fué enviado a Vishinski por el Doctor Ales Bebler, Viceministro de Relaciones Exteriores de Yugoeslavia, con una carta que decía que el memorándum contenía "hechos de considerable gravedad". La carta de Vishinski a Lie decía que el gobierno yugoeslavo considera que la situación constituye una "posible futura amenaza para la paz, tranquilidad y orden en la frontera yugoeslavo-italiana".

Vista panorámica de la ciudad de Ottawa, capital del Canadá

La U. R. S. S. estaría comprometida en vasta red de espionaje en Canadá

Según declaró ayer un miembro del Gabinete canadiense.— El radar habría sido el principal objetivo de los espías

OTTAWA, 16 (U. P.). — La Unión Soviética fué expresamente acusada hoy de hallarse comprometida en una vasta red de espionaje descubierta en Canadá. Después del anuncio hecho anoche por el Premier Mackenzie King, de que la organización de espionaje descubierta, suministraba informaciones a "una misión extranjera en Ottawa", un Ministro del Gabinete, quien insistió en que su identidad no fuera revelada, dijo categóricamente hoy que la potencia extranjera comprometida era "obviamente la Unión Soviética".

El Ministro de la Reconstrucción, C. D. Howe, ha negado rotundamente que se haya tratado de filtraciones de secretos relativos a la bomba atómica y de fuentes dignas de entera confianza se ha sugerido que los secretos del radar parecen haber sido más bien el objetivo de los espías.

Numerosas personas, incluyendo varios ex empleados del gobierno canadiense, se encuentran detenidas e interrogadas. Se sabe que todos los detenidos se encuentran en las cercanías de Ottawa.

La organización de espionaje descubierta por la Real Policía Montada del Canadá en cooperación con los agentes del Servicio Federal de Investigación de Crímenes de los Estados Unidos,

EL RADAR ERA EL OBJETIVO

Según fuentes fidedignas, el radar era el principal objetivo de la campaña de espionaje, en especial los métodos desarrollados para la aviación en el Artico y la defensa contra posibles ataques aéreos a través del Artico.

El Premier Mackenzie King ha designado una comisión de investigadora compuesta de dos jueces de la Corte Suprema "para escuchar declaraciones y emitir un informe que será dado a conocer al público". El Premier, sin embargo, advirtió que "obviamente todo el asunto debe ser tratado con cautela y reserva hasta que se pueda hacer una declaración amplia".

No se han dado a conocer los nombres de las personas detenidas, pero se sabe que varios empleados del sistema de transporte militares y de las fuerzas aéreas canadienses han sido sometidos a interrogatorios.

El Canadá desempeñó un papel preponderante en todo lo relacionado al radar, debido a la necesidad de encontrar una defensa aérea para sus vastos territorios del noreste, cerca y más allá del círculo ártico. Recientemente, un avión canadiense, a bordo del cual iban también observadores norteamericanos, penetró en una región glacial del norte, efectuando operaciones experimentales desde la base de Fort Churchill. En dichas operaciones fueron probadas algunas pruebas sobre el radio de radar para la defensa aérea en la zona ártica. Se estudió con gran interés la posibilidad de anular la eficacia de los ataques con bombas atómicas que pudieran efectuar en la zona septentrional, mediante un sistema preventivo de radar y mediante contraataques aéreos contra cualquier fuerza invasora. Dichas pruebas experimentales han sido proyectadas para examinar el ulterior desarrollo del sistema radar.

COLABORARON CANADA Y ESTADOS UNIDOS

Los agentes del Servicio Federal de Investigaciones norteamericano colaboraron con la Real Policía Montada canadiense en el descubrimiento de la red de espionaje, que se dice tiene amplias ramificaciones internacionales.

Los arrestos se efectuaron en Canadá después que los Estados Unidos dictaminaron que, debido a la importancia que pueden tener las derivaciones del asunto en este país, debía desistirse del arresto de contraespionaje canadiense-norteamericano que se había proyectado primeramente. Se cree que una de las razones que han impedido a los Estados Unidos tomar medidas similares en el Canadá han sido las extensas ramificaciones del Partido Comunista en Norte América, lo cual podría acarrear complicaciones políticas particularmente desaconsejables en los momentos presentes.

Por el momento, es imposible decir cuántas personas serán detenidas en Canadá. Una persona oficial d[e]

CANADA MANTIENE INFORMADO A EE. UU. DE INVESTIGACION SOBRE SECRETO DE ENERGIA ATOMICA

TANTO WASHINGTON COMO LONDRES CONSIDERAN QUE ELLA ES UN ASUNTO EXCLUSIVAMENTE CANADIENSE

WASHINGTON, 16 (U. P.). — Fuentes fidedignas dijeron hoy que el Gobierno de Estados Unidos se mantiene informado sobre el progreso de la investigación acerca de los datos "secretos y confidenciales" que fueron obtenidos por una potencia extranjera que, según se dice, ha sido Rusia.

Sin embargo el Departamento de Estado y la Oficina Federal de Investigaciones no han hecho ningún comentario sobre la investigación canadiense. Se sabe que una eficiente y estrecha cooperación se estableció durante la guerra con la Real Policía Montada canadiense para proteger la seguridad del Hemisferio, y existen vínculos estrechos entre Canadá y Estados Unidos sobre los asuntos de defensa contra el espionaje. Recientemente funcionarios norteamericanos fueron a Ottawa para discutir la política mutua de defensa hemisférica. El General Dwight D. Eisenhower, jefe del Estado Mayor del Ejército de los Estados Unidos, encabezó la delegación norteamericana a dicha conferencia.

El Departamento de Estado declaró que fué notificado mucho antes que el Primer Ministro canadiense Mackenzie King anunciara que se había iniciado una investigación de contraespionaje para impedir que continúe escapándose información secreta. Los funcionarios, basándose en el anuncio avanzado, esperaban que las declaraciones incluirían los nombres de las personas arrestadas.

Un vocero del Departamento de Estado, dijo que no se ha efectuado arresto alguno en los Estados Unidos. La actitud oficial de este Gobierno es que la investigación por ahora es totalmente una cuestión canadiense, pero que las autoridades canadienses mantendrán a los funcionarios norteamericanos al corriente de los acontecimientos.

Charles Ross, Secretario de la Casa Blanca, dijo que según tiene entendido, el Presidente Truman no ha participado en las consultas con los funcionarios gubernamentales antes de publicarse la declaración canadiense.

"ASUNTO COMPLETAMENTE CANADIENSE", DICEN EN LONDRES

LONDRES, 16.— (U. P.).— Un portavoz del Ministerio de Relaciones Exteriores británico, admitió hoy que el Ministro Mr. Ernest Bevin "bien puede haber sido consultado" por el Gobierno canadiense antes de que éste iniciara las investigaciones oficiales sobre las actividades de espionaje, en las cuales estaría implicada una misión extranjera en Ottawa, pero rehusó hacer mayores comentarios.

"Este es un asunto completamente canadiense y nosotros no nos mezclaremos en él", dijo el vocero.

Mientras tanto, comentando las negativas oficiales, el "London Evening Standard" afirma hoy que los tentáculos del anillo de espionaje canadiense habían alcanzado hasta Gran Bretaña, y que la Sección Especial (servicio secreto) de Scotland Yard estaba verificando los movimientos de las personas que tenían acceso a "informaciones secretas y confidenciales de Canadá".

Por otra parte, la Canada House ha rehusado confirmar o negar la información de que un canadiense altamente colocado, ha sido tomado en custodia y será transportado por avión a Canadá para que haga frente a cargos en relación con la investigación que se realiza en Ottawa.

Todo este asunto, del cual los británicos hasta el momento sólo han tenido conocimiento a través de la prensa, puesto que el Ministerio de Relaciones Exteriores ha mantenido completo silencio, ha sido la sensación del día para los londinenses. Los periódicos publican destacados titulares y pequeños grupos de personas en los paraderos de autobuses y en las estaciones de los ferrocarriles subterráneos, hacen comentarios sobre lo que se revelará en las audiencias canadienses.

se ha presentado aún ninguna acusación formal contra las personas arrestadas. ATodavía no hay acusados, ni tribunal, sino simplemente una investigación. Todo dependerá de los resultados de la misma.

El Comisario de los Montados, M. Saint Wood, declaró que no podía hablar sobre el asunto, hallándose envuelto en el mismo un Gobierno extranjero. El Premier Mackenzie King adhirió también estrictamente ano che al protocolo internacional, no mencionando a ese Gobierno comprometido.

Botado al agua el primer crucero de nuevo tipo en EE UU

BOSTON, 16.—(UP).—El "Oregon City", el primero del nuevo tipo de cruceros pesados construídos en los Estados Unidos, fué botado al agua hoy en una solemne ceremonia efectuada en la base de Boston.

El "Oregón City" desplaza 13 mil toneladas descargado y unas 16.000 toneladas con carga. Sus gemelos de la misma clase, todavía en construcción son el "Rochester" y el "Albany".

Estos cruceros tienen una longitud de 672 pies y van armados con nueve cañones de ocho pulgadas, doce de cinco pulgadas, catorce de 20 milímetros y 52 piezas antiaéreas de 40 milímetros. Tienen una velocidad de 33 nudos y llevan una tripulación de 1.013 hombres.

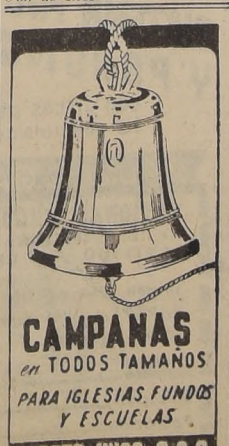

CAMPANAS en TODOS TAMAÑOS
PARA IGLESIAS, FUNDOS Y ESCUELAS
KUPFER HNOS. S.A.C.
LIBERTAD 58 - SANTIAGO

EE. UU. PIDE A LA ONU ESTUDIAR EL PROBLEMA DE LA LIBERTAD DE PRENSA EN TODO EL MUNDO

STETTINIUS PRESENTO UNA NOTA EN TAL SENTIDO AL PRESIDENTE DE LA ORGANIZACION

LONDRES, 16 (U. P.). — Los Estados Unidos pidieron hoy a la Organización de las Naciones Unidas, que se estudiara, tan pronto como fuera posible, el problema de la libertad de información con el objeto de preparar el proyecto de los acuerdos o una convención sobre este tema.

Hizo la petición el delegado norteamiricano Edward R. Stettinius Jr. Al mismo tiempo presentó al Secretario General de la ONU, Trygve Lie, para que éste haga circular entre los miembros del Consejo Económico y Social tres documentos que incluye el proyecto de la resolución sobre libertad de prensa presentado a la delegación norteamericana en la inauguración de la Asamblea de la ONU por el presidente de la United Press Associations, Mr. Hugh Baillis.

Stettinius, en la carta que dirigió a Lie, le dice que los Estados Unidos que la Comisión de Derechos Humanos del Consejo Económico y Social, debiera hacer el estudio del problema sobre la libertad de información tan pronto como quede completamente constituida.

Stettinius también pide a Lie que haga circular entre los miembros del Consejo Económico y Social las siguientes comunicaciones.

1) El proyecto de la resolución presentada por Hugh Baillie que establece tres principios para la libertad de información.

2) Una carta de Wilbur Forrest, presidente del Comité Permanente sobre libertad mundial de información de la Sociedad Norteamericana de Directores de Periódicos.

3) Un cable de Kent Cooper, Director Ejecutivo de la Associated Press.

EL PROYECTO DE BAILLIE

Baillie presentó su resolución a Stettinius y a la delegación norteamericana a la ONU antes que se iniciará la primera Asamblea General, y sus tres principios sobre libertad de información que bajo la consideración de la Asamblea. La delegación filipina los empleó en su resolución que llama a una conferencia internacional sobre la libertad de información. Esta resolución será considereda en la sesión de septiembre.

Los tres principios de Baillie son los siguientes:

1) Todas las fuentes de noticias, particularmente las fuentes oficiales, estarán abiertas para todos sobre una base de competencia.

2) Todas las facilidades de transmisión estarán disponibles para todos, sobre una base de competencia.

3 Habrá un mínimo de regulación oficial sobre el despacho mismo de noticias.

La carta de Forrest presenta el acuerdo propuesto por la Sociedad Norteamericana de Directores de Periódicos, sobre un más libre intercambio de informaciones entre las naciones.

El telegrama de Cooper, enviado casi al terminar la sesión de la Asamblea, elogia la defensa por la delegación norteamericana de las reuniones abiertas en la ONU y empresa su descontento porque no se haya tomado acción alguna sobre el problema de la libertad mundial de prensa en esta sesión.

Stettinius dice en su carta: "Deseo aprovechar esta ocasión para reafirmar la opinión de los Estados Unidos de que la Comisión de Derechos Humanos debe realizar, tan prontamente como sea posible después de su constitución completa, un estudio del problema de la libertad de información con el objetivo de preparar el proyecto de recomendaciones o un proyecto de convención al respecto, que sería sometido al Consejo Económico y Social y más tarde, a los Gobiernos afiliados".

Mal tiempo impidió la llegada de Mrs. Roosevelt a Dublin

DUBLIN, 16.— (UP).— La señora Eleanor Roosevelt, viajando en un aeroplano de la Marina de los Estados Unidos, y pese a estar a la vista del aeródromo de Baldonnel, éste no pudo aterrizar debido al mal tiempo, por lo que tuvo que regresar a Inglaterra.

La señora Roosevelt iba a visitar a su tía, esposa del Ministro norteamericano Gray. Se presume que tratará de volver mañana siempre que el tiempo lo permita.

Desde esta ciudad tiene intenciones de dirigirse a Shannon para tomar el Panamerican Clipper que la conduzca a Nueva York.

Cinco orificios se hallaron en dique occidental de Ems

AMSTERDAM, 16.— (UP). — Cinco orificios en el dique occidental de Ems, en Alemania, fueron descubiertos y tapados ayer, impidiendo lo que podría haber constituído un grave peligro para la provincia de Groningen.

Las autoridades creen que estos hoyos pueden haber sido hecho por los alemanes de la zona para desviar las inundaciones en dirección a Holanda.

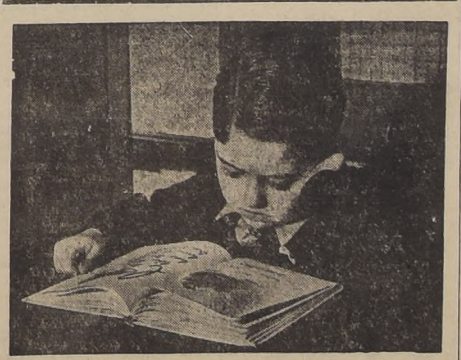

¡Upa! por CONSTANCIO C. VIGIL

El libro para aprender a leer con extraordinaria rapidez, sin dificultades ni fatiga, con sorprendente facilidad y verdadero entusiasmo.

Por mayor: EDITORIAL ATLANTIDA, Florida 643, Bs. Aires.

En venta en todas las librerías del país.

ACEITE PURO de OLIVA Onella

Exíjalo a su proveedor

EXTRAFINO, EXQUISITAMENTE REFINADO, DE SABOR AGRADABLE, NUTRITIVO; AGENTE EFICAZ PARA EL BUEN FUNCIONAMIENTO CELULAR; APETECIDO POR GRANDES Y CHICOS, SANOS Y ENFERMOS; EL ACEITE PURO DE OLIVA "ONELLA", ES EL PREFERIDO DE TODAS LAS DUEÑAS DE CASAS.

Distribuidores exclusivos:

PIAZZA Y CIA. LTDA.
SAN ANTONIO 99 TEL. 85604

RUSIA VETO PROPOSICION NORTEAMERICANA SOBRE PROBLEMA DEL LEVANTE

EE. UU. proponía que la cuestión de la presencia de tropas anglo-francesas en Siria y Líbano fuera resuelta en negociaciones directas

LONDRES, 16 (U. P.). — (Por Richard H. Shackford). — La Unión Soviética vetó esta noche la proposición norteamericana que dejaba la solución del problema planteado por Siria y El Líbano contra Gran Bretaña y Francia entregada a la vía de las negociaciones directas, y el Consejo de Seguridad tuvo que declarar cerrado el caso sin haber adoptado ninguna decisión o acción.

Rusia recurrió a su poder de veto después de varias horas de acalorado debate sobre la presencia de tropas británicas y francesas en Levante y poco antes de disponerse el Consejo a suspender sus actuales trabajos para reanudarlos en marzo en Nueva York.

La proposición norteamericana, puesta en votación, obtuvo siete votos, pero Rusia votando en contra, la dejó sin efecto. Anteriormente Vishinsky había declarado que en la proposición de entregar el asunto a la negociación directa había "gato encerrado".

Después que Bevin pidió al Consejo que terminara sus deliberaciones con "espíritu de camaradería", Stettinius, de los Estados Unidos propuso que el Consejo tomara nota de las declaraciones hechas, expresara su confianza en que las tropas anglo-francesas serían retiradas de Levante tan pronto fuera practicable, que se iniciaran negociaciones con ese propósito inmediatamente y se mantuviera informado al Consejo del desarrollo de las mismas. Agregó Stettinius que el caso quedaría ante el Consejo hasta que todas las tropas hubieran sido evacuadas.

LOS LEVANTINOS INSISTEN

En el curso de una prolongada sesión al mediodía, los delegados sirio y libanés, Faris el Khoury y Hamid Bey Frangie, respectivamente, continuaron presentando su alegato y opcniéndose vigorosamente a la negociación directa.

El Khoury dijo: "Las tropas norteamericanas están siendo evacuadas de Gran Bretaña sin negociación". Y Ernest Bevin provocó un estallido de carcajadas interrumpiéndole: "Es verdad, pero hemos tenido que negociar por las novias".

Tanto El Khoury como Frangie pidieron al Consejo que recomendara el retiro de las tropas de Levante en un tiempo límite y que mantuviera el asunto en tabla hasta que la evacuación hubiera sido terminada.

Frangie insistió en que las tropas francesas fuera nevacuadas sin ocndiciones. "Queremos —dijo— una decisión clara, para que no haya nuevas dificultades".

Ernest Bevin, hablando en la mañana, dijo que Gran Bretaña estaba dispuesta a aceptar la proposición de que el Consejo expresara su confianza en que las tropas anglo francesas serían retiradas de Levante tan pronto fuera posible. Dijo: "Creo que sería bueno, después de todo lo que hemos visto en este Consejo, que se expresara confianza en alguien y, si ello es en Francia y Gran Bretaña, tendremos confianza todos en los demás. Espero que este asunto pueda ser finiquitado —para usar una expresión de origen socialista — con espíritu de camaradería".

El Canciller francés Georges Bidault, a su vez, advirtió que Francia jamás aceptaría "culpabilidad" en su conducta en el Mediano Oriente.

"GATO ENCERRADO" DICE VISHINSKY

Las proposiciones conciliatorias fueron rechazadas de plano por el delegado soviético Andrei Vishinsky. Dijo que el Consejo no podía zanjar los asuntos "por consideraciones sentimentales" y agregó que las proposiciones en el sentido de dejar el asunto a la negociación directa estaba destinada a preservar el estatuto de británicos y franceses en Levante. Dijo también que la proposición, en realidad, ofrecía al Consejo un "gato encerrado".

Discutiendo el significado de la expresión "negociación directa", Vishinsky dijo:

"¿Qué clase de negociación? ¿Quién negociará? ¿Qué negociarán? Hice esa pregunta ayer. Siria la hizo hoy nuevamente. Y yo ahora la hago por tercera vez, pidiendo que sea contestada".

Vishinsky se declaró partidario de la proposición presentada por Egipto que declaraba que, en opinión del Consejo, la presencia de tropas británicas y francesas en Levante es incompatible con la Carta y con la soberanía e igualdad de las naciones y por lo mismo recomendaba el inmediato y simultáneo retiro de dichas tropas.

RUSIA IMPIDE LA DECISION

Reunido el Consejo nuevamente en las últimas horas de la tarde, se puso en votación la proposición de Stettinius.

Al requerimiento del Presidente Makin, los delegados de Estados Unidos, Australia, Brasil, China, Egipto, México y Holanda levantaron la mano por la aprobación, es decir, dando los siete votos necesarios para que la proposición quede aceptada si la cuestión era considerada de procedimiento. Anteriormente, para evitar una decisión sobre si el caso era de procedimiento o substantivo (en este último caso requería el voto unánime de los Cinco Grandes), Francia y Gran Bretaña ofrecieron voluntariamente abstenerse de votar.

Obtenidos los siete votos necesarios, Makin declaró la moción norteamericana aprobada, pero Vishinsky se opuso de inmediato. Objetó que la cuestión era substantiva y que se requerían los votos de los cinco grandes. La moción, en consecuencia, tuvo que ser anulada.

El Consejo levantó su sesión a las 21.50 horas, para no reanudar sus trabajos sino hasta el 21 de marzo aproximadamente, en Nueva York, donde será convocado por su nuevo Presidente C. de Freitas Valle, de Brasil. Terminada esta serie de sesiones, Makin dejó automáticamente de ser Presidente.

HIJA DE TRUMAN ASISTIRA A RECEPCION EN EMBAJADA NICARAGUENSE

WASHINGTON, 16.— (UP). — Miss Margaret Truman, hija del Presidente Truman, aceptó su primera invitación para visitar una Embajada extranjera, asistiendo a una recepción ofrecida por el Embajador nicaragüense Guillermo Sevilla-Sacasa y su señora.

Miss Truman y la señora Lillian Somoza de Sevilla-Sacasa asistieron juntas al colegio, en Gunston Hall, Virginia.

Está muy grave

Francisco Largo Caballero

PARIS, 16 — (U. P.) — El estado de Francisco Largo Caballero seguía "muy grave", a las 6 horas de hoy. Los doctores y su hija Carmen se muestran pesimistas respecto de las probabilidades de que el paciente sobreviva.

Anoche durmió dos horas, pero su estado general no demostró mejoria alguna. Hoy estuvo en estado semicomatoso y no reconoció a los miembros de su familia y amigos que se reunieron en torno a su lecho.

TUBOS DE CEMENTO "PAU"

AUTORIZADOS POR DIREC. GRAL. DE ALCANTARILLADO

CHACABUCO N.o 59-TELEFONO 90886

"Los cursos de verano de la U. de Chile son de alta significación para la cultura del Continente"

DECLARO EN BUENOS AIRES EL NATURALISTA ARGENTINO JOSE LIEBERMAN

BUENOS AIRES, 16 (U. P.). — La Escuela de Verano de la Universidad de Chile, es un hecho de alta significación para la cultura continental, que debe ser destacada como ejemplo digno de encontrar imitadores en cada nación latinoamericana. Con tales palabras se expresó el doctor José Lieberman, naturalista argentino que dictó clases en la temporada de cursos recientemente terminada en Santiago, elogiando la organización de su director, Norberto Pinilla, el entusiasmo de profesores y alumnos.

Concurroeron alumnos de ca- todos los países del Continente que permitieron el funcionamiento de 70 cursos sobre las más variadas materias. Estos extranjeros fueron en buena parte becados por la Universidad, que les proporcionó los gastos de estadía en Chile, cursos gratuitos y viaje de excursión final a la hermosa regón sur del país.

Se complació de que, por primera vez concurría como profesor a estos cursos del hecho que el rector Juvenal Hernández, y Pinilla, siguiendo este último las directivas que impimiera a las escuelas de temporada chilenas su primera directora, Amanda Labarca, hubiesen reunido a varios profesores e intelectuales americanos para dictar cátedras, entre ellos Noemí de Silveira Rudolfer, de Brasil; Ricardo Ahaya, de Bolivia; Carolyn Brandley, de Estados Unidos, y otros más.

"LA MUJER A LA VANGUARDIA DE LA CULTURA CHILENA

El entrevistado se expresó con entusiasmo de la labor cumplida, no sólo por su significación en el campo cultural americano, sino por la importancia que encierra para maestros y estudiantes chilenos, que "renuevan sus inquietudes, los ponen al día en las actividades que desarrollan, alientan su afán de estudio y superación, especialmente en la mujer, que marcha a la vanguardia de la cultura namional".

Lieberman, que dictó el curso de acridología, además de realizar estudios especiales sobre la langosta de Chile, agregó: "Deseo expresar públicamente mi admiración por la obra que se lleva a cabo con la escuela de verano. Sinceramente deploro que en Argentina no tengamos algo parecido. Mientras nuestras universidades cierran las puertas por tres o cuatro meses, la de Chile las abre al pueblo para los que, no siendo universitarios, aspiran a elevar su personalidad por medio de la cultura".

Lieberman dijo que las demás universidades del Continente debieran seguir el ejemplo, a fin que el intercambio cultural americano se convirta n un hcho real, como el mejor vehculo para la comprensión y confraterniad.

"Salir de los estrechos marcos protocolares así — añadió — al igual que Chile se satisfaría la inquietud espiritual del pueblo, porque las "escuelas de temporada cumplirían la misma altísima finalidad que persiguen los chilenos: además de establecer instituciones de cultura, congregarían las fuerzas educacionales del país, se crearan centros interamericanos donde los profesores y alumnos de todos los rincones del Continente se conocerían, fraternizarían, efectuaran un intercambio de ideas y orientaciones".

Terminó diciendo Lieberman: "La Universidad de Chile con sus escuelas de temporaa — ya que además, de la e verano funcionan cursos libres de otoño a los cuales concurren igualmente profesores y alumnos del Continente — irradia sus orientaciones y su cultura por todos los pase del Continente y ofrece una elevada tribuna a los hombres de América que tienen algo nuevo que decir".

JUZGARAN EN DACHAU A JEFES Y GUARDIAS DE LOS 35 CAMPOS DE CONCENTRACION DE MAUTHAUSENS

LA INICIACION DEL PROCESO FUE FIJADA PARA EL 1.o DE MARZO

MUNICH, 16 (U. P.). — La sangrienta historia de la cadena de treinta y cinco campos de concentración de Mauthausens, será revelada en Dachau en próximo mes por el teniente coronel William Denson, abogado neoyorquino a cargo de la acusación, dijo que el juicio comenzará el 1.o de marzo, aunque es posible que haya un aplazamiento.

Mauthausen fué el más grande campo de concentración que quedó dentro de la zona americana, y el que sigue al de Auschwitz, por la número de personas aniquiladas en él.

Cincuenta y ocho oficiales de entre más de mil oficiales y guardias de las tropas S. S., han sido seleccionados para ser enjuiciados.

Uno de los probables acusados es Karl Eighruber, Gauleiter del Alto Danubio, quien iba a ser originalmente condenado en Nürenberg.

La acusación se basa en los cargos de fusilamiento, flagelación, envenamiento por gas, muerte por hambre, por cremación, y por asfixia de miles de ciudadanos de veintitrés naciones, incluyendo a los Estados Unidos.

Entre la cadena de campos de concentración de Mauthausen, figura el tristemente célebre Castillo de Schloss Hartheim, el cual era usado como una gigantesca cámara de gas, y donde se estima fueron exterminados alrededor de un millón y medio de personas.

Se presume que la evidencia probará que los campos de Mauthausen eran para exterminar seres humancs, por el sólo hecho de su oposición a la doctrina nazi.

Ni el comandante de Mauthausen ni su ayudante serán enjuiciados; pues el primero, Franz Ziereis fué muerto al tratar de escapar, logrando arrancársele la confesión de sus crímenes, antes que expirase. El ayudante, Georg Bachmayer, huyó y se envenenó conjuntamente con su esposa y tres hijos.

Enérgico discurso pronunció ayer el General Francisco Franco

DENUNCIO LA FORMACION DE UNA "QUINTA COLUMNA" CONTRA ESPAÑA, EN EUROPA

MADRID, 16 (U. P.). — El general Franco, declaró hoy, que en Europa se ha formado una "quinta columna" contra España, y agregó que el país deberá continuar velando sus armas para evitar que sea minada su retaguardia.

El caudillo añadió que nadie arrebatará su victoria interna a España, pues la quinta columna fué inventada en España, y se sabe cómo combatirla.

Franco habló en la inauguración de la nueva residencia para los oficiales alumnos de la Escuela del Estado Mayor. Al acto de entrega de los diplomas de la terminación de los cursos asistieron los Ministros del Ejército, Aire, Gobernación, Justicia e Industria y Comercio, además de los tenientes generales Muñoz, Grande, Vigón, Saliquet y Mostardo.

"...CON LAS ARMAS EN LA MANO"

Franco expresó que "si alguien cree que en España o fuera de España, los españoles somos olvidadizos, está completamente equivocado. Ante nosotros se levanta la voz de nuestros muertos; el testamento de aquellos que dieron su sangre, y la voluntad de los que ya no están con nosotros. Y ese testamento y esa voluntad tenemos que sostenerlos nosotros, el Ejército, con las armas en la mano.

"No basta que se haya acabado la batalla, pues aunque ésta ya ha terminado, nadie puede marcharse a descansar. Después que la batalla ha terminado, y cuando parece que se va a recoger el fruto de la victoria, todavía hay que velar con las armas; y es entonces cuando viene la parte dura, la guardia, el centinela, que debe velar el sueño, el trabajo y la paz de la nación".

Afirmó que "no sucederá esta vez como en la guerra de la Independencia de 1808 que ganó el pueblo", y cuyos dirigentes, después, hicieron lo contrario de lo que significó el alzamiento de la guerra de independencia. Sostuvo que han cambiado mucho los conceptos entre ellos y el del nacionalismo.

"Nosotros aceptamos la solidaridad de los pueblos, y para recorrer este camino es necesario ser comprensivos para con el exterior, olvidar viejos prejuicios y viejas cicatrices, para ponerse al servicio de una solidaridad más grande. Pero esta lección que nosotros aceptamos de buena fe, desgraciadamente todavía no se ha hecho eco en el mundo. Falta de buena fe, pierde el sentido de la civilización; pues la civilización es convivencia, y está reñida con la doblez y la hipocresía, que siempre están al servicio de secretas consideraciones, actos secretos y ruines maniobras.

"Y por eso decía yo recientemente que si todavía no se puede mirar al exterior, porque el mundo permanece envenenado contra nosotros, con la conciencia tranquila miraremos al interior y velaremos con nuestras armas" Y afirmó, "que no sólo han cambiado los sistemas de la guerra sino que ésta adopta otras formas, entre ellas la formación de la quinta columna en Europa, contra España", y que "ha llegado a constituir la norma y norte de muchos Estados.

RECOMIENDO CON AGRADO

estos polvos para lavar PORQUE SON BUENOS...

nos dice la Señora

FILOMENA C. DE GONZALEZ

Dueña de Casa

Desde hace años acostumbro lavar la ropa de mi casa, especialmente la más delicada. Ahora último tanto oí hablar de estos polvos GRINGRITA Y GRINGOLINA que también quise hacer la prueba y créanme, yo que tengo tanta experiencia en el asunto, quedé admirada. En primer lugar, resulta ECONOMICO, porque el paquete vale solamente $ 0.40, y el trabajo se alivia muchísimo porque el lavado se hace practicamente solo. Resultado: sin necesidad de matarse lavando, la ropa queda mucho mejor. Yo recomiendo con mucho agrado una cosa que es realmente buena.

HAGA LA PRUEBA, HOY MISMO SEÑORA...

Una cucharada basta para un litro de agua

REMOJELA CON GRINGUITA

Y LAVELA DESPUES CON GRINGOLINA

PRODUCTO INDUS

DISTRIBUIDORES

CIA. DISTRIBUIDORA NACIONAL-GILDEMEISTER Y CIA. LTD.

DUNCAN, FOX & CO. LTD.-WILLIAMSON BALFOUR Y CIA. S.A.

"Quedó demostrado que el derecho a veto fué un error"

Declaró el jefe de la delegación colombiana, Dr. E. Zuleta Angel

LONDRES, 16.— (UP).— El jefe de la delegación colombiana a la ONU., Doctor Eduardo Zuleta Angel, dijo hoy en una entrevista de despedida que esta conferencia ha demostrado que la facultad de veto fué un error.

Zuleta salió a mediodía de Londres a tomar el avión a Nueva York, adonde deberá llegar mañana.

Dijo el señor Zuleta: "Los países latinoamericanos han seguido la política que siempre debe buscarse una solución democrática y jurídica. La defensa de los pequeños países depende de eso".

Colombia y Cuba eran de los más decididos opositores a la facultad de veto en San Francisco. Al preguntar a Zuleta lo que pensaba ahora Colombia sobre el particular, replicó: "Creemos que la facultad de veto es antidemocrática y antijurídica. Ahora vemos que estábamos en lo cierto cuando nos opusimos a ella. Se han visto y sentido ya en esta conferencia los efectos poco satisfactorios de esa disposición. Espero que eventualmente habrá una revisión de la misma".

Expresó Zuleta: "Esta conferencia ha sido satisfactoria, y soy absolutamente optimista acerca del porvenir de la ONU."

Dijo que una señal de los buenos éxitos latinoamericanos era la obtención de los puestos que buscaban. Agregó: "Desearía llamar la atención sobre el hecho que las delegaciones latinoamericanas, aunque obrando al unísono en más de una ocasión, nunca constituyeron un bloque hostil. Fué sólo que nuestra opinión coincidente nos asoció en un bloque; jamás votamos deliberadamente en favor o en contra de algo para llevar la contraria a las grandes potencias. En la cuestión de la Federación Mundial de Sindicatos Obreros no estuvimos de acuerdo con Rusia, pero en la cuestión de la sede votamos lo mismo que Rusia".

Pide investigación sobre batalla del Rápido, en Italia

FRANKFURT, 16. — (U. P.).— El Senador Tom Connally, de Tejas, pidió hoy una investigación senatorial sobre la "masacre" de la 36.a división tejana en el Río Rápido, durante la campaña de Italia.

En una breve entrevista a la prensa a su llegada a esta ciudad, procedente de Londres, Connally dijo: "Creo que el episodio de Río Rápido es de bastante importancia para que se designe un comité senatorial que investigue los hechos".

El general Mark Clark, entonces comandante del quinto ejército norteamericano, ya ha sido censurado en Estados Unidos por algunos veteranos de la división mencionada, en razón del elevado número de bajassufrid a por la misma, durante el cruce del Río Rápido.

Connally dijo también, que, si bien los EE. UU. están deseosos de hacer todo lo posible por ayudar a las naciones europeas, éstas deberán esforzarse al límite máximo para salir por sí mismas de sus dificultades.

Recordó que la UNRRA no es un organismo permanente, sino que "deberá terminar alguna vez".

Dijo que los británicos parecían ir recuperándose gradualmente de sus dificultades. Agregó que había recibido la misma impresión de los representantes de varios otros países europeos que concurrieron a las sesiones de la ONU en Londres.

Connally realizará una visita de tres días a la zona norteamericana de ocupación en Alemania, después de haber asistido a las reuniones de Londres.

La O. N. U. tratará entre bastidores difíciles y complicados problemas antes de su traslado a los EE. UU.

ESPECIAL PARA "LA NACION", POR L. F. KEEMLE

NUEVA YORK, 16. (ESPECIAL).—Problemas aún más intrincados que los que embarazaron al primer periodo de sesiones de la ONU en Londres habrán de ser ventilados detrás de bastidores en las semanas siguientes. Mientras que los organismos de la ONU están en receso, mientras la organización se traslada a su nueva sede en Estados Unidos, los personeros de los Ministros de Relaciones Exteriores de las cuatro grandes potencias seguirán luchando con los tratados de paz europeos en preparación para una conferencia general de paz, que deberá reunirse en Pa ris en mayo próximo.

Los tratados restablecerán las relaciones normales con los antiguos países del Eje o satélites de Italia, Bulgaria, Rumania, Hungría y Finlandia. Los Tres Grandes, Gran Bretaña, Rusia y Estados Unidos, se entenderán con los tres Estados balcánicos; Francia tendrá voz en lo tocante a Italia, mientras que Gran Bretaña y Rusia solas se arreglarán con Finlandia.

Los personeros que conducen las negociaciones no tienen la decisión en materias que afectan la política fundamental de sus naciones, aun cuando ellos están en íntimo contacto con sus Gobiernos, Sin embargo, su labor preliminar toca a las raíces de los asuntos de alta política que afectan el curso futuro de las grandes potencias en la ONU.

Los intereses británicos y rusos chocaron abiertamente en las reuniones de Londres y esa es la clave para el problema inmediato de la ONU para hallar la manera de funcionar sin tropiezos. Si estas dos potencias no pueden llegar a un acuerdo estable todo el mundo teme que la ONU degenerará en dos bloques de influencia oriental y occidental que harán escarnio de los propósitos originales de la Carta.

Si los personeros de los Ministros de RR. EE. hallan una fórmula razonable para el tratado italiano, los otros no deberían presentar ninguna gran dificultad. El principal tropiezo es la distribución de las colonias italianas. La voz en su futura administración daría a Rusia una cuña para entrar en el Mediterráneo y el Mar Rojo. Rusia quiere entrar al Mediterráneo y también tener un "sitio en el sol" en el Cercano y Medio Oriente, hasta ahora principalmente estaba bajo la esfera de Gran Bretaña y Francia.

Gran Bretaña está celosa de su línea salvavidas del Imperio a través del Mediterráneo hasta el Medio Oriente y el Oriente. Rusia indicó el deseo de compartir el fideicomiso de la Tripolitania, en Libia y de la Eritrea italiana o Somalia. Una pondría a Rusia profundamente dentro del Mediterráneo y la otra sobre el Mar Rojo, al otro lado del canal de Suez. Los rusos desearían también tener bases en o alrededor de los Dardanelos, que conduce desde el Mar Negro al Egeo, y posiblemente en las islas del Dodecaneso frente a Turquía, en la entrada meridional al Egeo.

Las islas del Dodecaneso, Gran Bretaña querría transferirlas de la jurisdicción italiana a la de Grecia, su aliada. Rusia no ha dicho mucho hasta ahora acerca del Dodecaneso, estando inquieta acerca del status de Grecia y sus crecientes lazos con el Imperio británico.

La isla Salajar fué ocupada por tropas holandesas

BATAVIA, 16.— (UP).—Tropas holandesas ocuparon la isla de Salajar, al sur de las Célebes el martes y dos días después rechazaron un ataque de 200 indonesios, anunció hoy el cuartel general británico.

En Java los indonesios reocuparon un viejo aeródromo cerca de Semarang y mataron a un soldado hindú en una escaramuza en el frente de Surabaya.

SERA OBLIGATORIO VOTAR EN ELECCIONES MUNICIPALES ITALIANAS

ROMA, 16.— (UP).— La Asamblea Consultiva aprobó una ley que hace obligatorio el votar en Italia en las elecciones municipales y nacionales.

El martes se reúne Gabinete español que preside Giral

PARIS, 16.— (UP).— El Premier republicano, José Giral, recibió un cable en que se le anuncia la llegada a París, el lunes, de Fernando de los Ríos, Ministro de Relaciones Exteriores del gobierno español en exilio.

El martes Giral presidirá la reunión de todos los Ministros exilados, en el curso de la cual Fernando de los Ríos dará cuenta de sus recientes conversaciones en Londres, con los círculos diplomáticos.

Mañana entregan tres corbetas canadienses a la Marina chilena

NUEVA YORK, 16.— (U. P.).— El lunes próx... las doce del día, se efectuará la entrega de tres corb... a la Marina chilena, y que anteriormente pertenec... al Gobierno canadiense.

En representación de la Marina chilena actuará... el acto de entrega el Almirante Emilio Daroch, jefe de... Comisión Naval chilena en Estados Unidos, y el Co... ro Danilo Bassi, jefe de la división de corbetas. A... pronunciarán sendos discursos.

Los mencionados buques están matriculados en ... namá, fueron construídos en 1944, y durante la guerra ... les utilizó en el norte del Atlántico, para protección... los convoyes.

La Marina chilena los utilizará para adiestramie... del personal de la Armada.

En los astilleros del puerto de Nueva York, se les... cieron algunas reparaciones, aunque de escasa im... tancia.

A continuación de la ceremonia de entrega de... barcos, Danilo Bassi obsequierá con un cocktail de... nor a las personalidades oficiales que concurran al... a bordo del Araucano, en el cual vinieron las tripulac... que se harán cargo de las tres corbetas.

En cada navío habrá una tripulación de cua... hombres de marinería, cuatro oficiales y cuatro gua... marinas.

Entre las personalidades que asistirán a la cere... nia, se encontrará el Embajador Marcial Mora, el al... rante Tromás Kinkaid, y el Alcalde de Nueva Yo... O'Dwyer.

LAS NECESIDADES DE PRODUCTOS AGRICOLAS EN EE. UU. ESTE A... SERAN SUPERIORES AL SUMINIST...

INFORME PRESENTADO AL PRESIDENTE TRUMAN ... EL SECRETARIO DE AGRICULTURA, C. P. ANDER...

WASHINGTON, 16 (U. P.). — Clinton P. Ander... Secretario de Agricultura, pronosticó en su informe ... enviado al Presidente Truman, que las necesidades ... les de productos agrícolas en Estados Uunidos d... 1946, excederán a los suministros, a causa de las de... das de auxilio y la exportación comercial; pero, ... blemente, más adelante, sobrarán suministros de ... partidas de comestibles.

El informe dice que se anticipa un período difícil de reconversión agraria y añadió: "Nuestras granjas producirán eventualmente más comida de la que los mercados podrán utilizar si no mantenemos el nivel de empleos para todos durante el período de reconversión y si no apartamos ciertas partidas del comercio de exportación".

La producción total mundial de comestibles expresada en calorías quizá sea el tres por cien to menos que el promedio de antes de la guerra, pero en vista del aumento de la población mundial, la disminución por per sona resultaría un promedio de 10 por ciento menos. La producción de comestibles de la U... Soviética aumentó en los últimos dos años, pero no ha alcanzado al promedio de antes de la guerra.

El hemisferio occidental es la única región mayor donde la producción de comestibles supera por mucho al nivel de antes de la guerra y, por consiguiente, está capacitada para mantener exportaciones substanciales. La producción de comestibles en Oriente es menos que normal, incluyendo la producción de arroz. La producción de trigo este año decaerá un siete por ciento del promedio de antes de la guerra y los suministros de grasas y aceites serán más bajos que los del año pasado, debido a la reducida producción de ganado porcino en Estados Unidos, Canadá, Argentina y Europa.

Anderson dijo que la agricultura de la postguerra requeriría mantener el alto nivel del comercio internacional como garantía de seguridad y paz y como base para la provechosa producción y venta de productos. Declaró que el comercio y la paz ... den el uno de la otra. L... de guerra demostraron ... nexión invertida; a medi... la inseguridad política ... ba, el comercio entre las ... nes decaía.

Añadió que las ventas ... las presentarán nuevas ... tades en el período de pos... porque la capacidad pro... se ha adelantado a las ... des de los mercados. Dijo... se observado una gran ... durante la guerra en los ... dos tecnológicos agrícola... que se necesita mejorar ... tema de venta en el mer... Quizá se efectúe esto ... al fortalecer las coope... agrícolas y negociar con... de venta que promuevan ... locación eficiente y orde... los productos.

NECESIDADES EUROP...

WASHINGTON, 16. — ... P.). — El Secretario de A... tura dijo que los países de... tinente Europeo necesitan ... des cantidades de lana, pe... la reanudación de su prod... está impedida por la esca... combustible para el tra... y restauración de las ma... rias.

Además compiten con ... sustitutos sintéticos hech... pulpa de madera, celulosa, ... na, cuya producción proba... te aumentará.

La rehabilitación de la ... tria de lana textil alema... espera ha de ser lenta.

En los Estados Unidos, ... Unido, Canadá y algunos ... ses del hemisferio sur, el ... mo en los próximos años ... rará considerablemente la ... ducción de antes de la ... rra.

Anderson dijo que los Es... Unidos están confrontando ... problema de las exportacio... algodón "en forma más ... tosa para resolver que ... Debemos encontrar compr... en ultramar que puedan ... nos por nuestro algodón". ... que algunos mercados pa... ron averías físicas en sus ... cas algodoneras y países ... han contraído deudas que ... jan el nivel de la vida. A... sar de estas condiciones ... vas, las exportaciones de ... dón estadounidense aument... un modo alentador. Las ... taciones por Francia, Bél... los Países Bajos, recient... excedieron el consumo.

Continuó diciendo, "... necesita establecer medid... conservación para manten... suministros de madera es... unidense". Y, "que poco... ses tienen superavit en ... de corte".

Rusia tiene grandes ... dos, pero la demanda ... ca de los productos suyo... aumento. Y agregó, "qu... explotación de los bosques ... tinoamericanos quizá p... dar mayores suministros ... maderas duras y de tal... dijo, "que los grandes b... de pino del Paraná, en B... quizá podrían producir ... des elevadas de madera ... da pero que los merca... mésticos crecientes quiz... sorberán parte de los ... nistros".

Anderson explicó, que ... Estados Unidos no podrí... plir la demanda propia ... pa y papel, por algún ... puesto que la mitad de ... consumido en este país ... de la guerra, era hecho ... deras producidas por otro... ses.

REDUCCION DE RAC... DE CEREALES EN T... EL IMPERIO BRITAN...

LONDRES, 16.— (UP).— E... rrey de la India, Vizconde W... anunció hoy por radio ... Nueva Delhi, que el gobierno ... duciría la ración de cereales ... toda la Comunidad de Na... Británicas, de una libra ... onzas diarias por persona ... de 454 gramos a 340).

Wavell dijo que la ración ... cereales era el único ali... disponible para las clases ... pero agregó que tal medi... necesaria, por cuanto hay un ... ficit de tres millones de ce... Afirmó que solamente los ... continuarían recibiendo una ... diaria.

Inglés

EL IDIOMA CADA DIA MAS UTIL...

puede Ud. aprenderlo cómodamente

EN SU PROPIO HOGAR

pagando tan sólo

CUOTAS MÓDICAS

y bajo nuestro

SISTEMA FÁCIL Y PRÁCTICO

con discos para la pronunciación

Pida este libro GRATIS

NATIONAL SCHOOLS
AV. B. O'HIGGINS 1561.
SANTIAGO — CHILE. Dpto. L-C-2-793

Sírvanse enviarme, SIN COMPROMISO DE MI PARTE el folleto ilustrativo GRATIS sobre el idioma Inglés.

Nombre ____ Edad ____
Dirección ____
Población ____
Prov. o Edo. ____

VARIOS PAISES PROPONDRIAN LA RUPTURA CONJUNTA CON EL REGIMEN DEL GENERAL FARREL

Otros pedirían una reunión de consulta de los Cancilleres

Venezuela y Guatemala tomarían la iniciativa en la ruptura

WASHINGTON, 16 — (U. P.) — (Por William H. Lánder) — De fuentes diplomáticas de esta capital se ha sabido que en el curso de las consultas que se desarrollan entre los países de Latinoamérica con respecto a la Argentina, se estima que varias naciones propondrán la ruptura conjunta de relaciones con dicho país.

Se opina que otros países optarán por una conducta más moderada y que apoyarán la propuesta del representante del Ministro de Relaciones Exteriores del Brasil, quien ha sugerido que se convoque a una asamblea especial para tratar el asunto.

Las consultas con respecto al caso de Argentina, comenzaron el 3 de octubre, y alcanzaron su punto álgido esta semana. Anoche se comunicó a los respectivos Gobiernos, en forma de "Libro Azul", un memorándum especial del Gobierno de los Estados Unidos.

La petición de ruptura de relaciones con Argentina, ha sido anticipada por el senador norteamericano Joseph Guffey, experto en asuntos de Latinoamérica, quien ha tenido negocios en México, y es veterano miembro del Senado.

Byrnes declaró que el Gobierno de los Estados Unidos ha opuesto el aspecto real de las cosas, el aspecto real de la situación, y que ahora espera la reacción de las Repúblicas latinoamericanas, antes de dar otro paso.

VENEZUELA Y GUATEMALA AUSPICIAN LA RUPTURA

Las personas bien informadas de esta capital, creen que tal vez inicien la petición de ruptura de relaciones, los Gobiernos conocidos por su criterio de avanzada, como Venezuela y Guatemala u otros que tomaron la iniciativa en la lucha contra el régimen de Franco.

Los diplomáticos recuerdan que Guatemala había nombrado recientemente a un Ministro encargado de Negocios, en Argentina, pero que después de anunciar su viaje a ese país, se le ordenó permaneciese en Montevideo, por lo cual. Guatemala ante Argentina, no tienen, de hecho, relaciones diplomáticas en la actualidad.

ASAMBLEA DE CONSULTA DE CANCILLERES

Se cree que la convocatoria para una Conferencia que sirva de consulta entre los Ministros de Relaciones Exteriores, será acordada por varios países.

El ex Ministro de Relaciones Exteriores del Brasil. Oswaldo Aranha, se ha convertido en paladín del movimiento de apoyo a la propuesta de Itamaraty que propugnó tal asamblea.

Todos los que se hallan a favor de esta Asamblea, recuerdan que en la Conferencia interamericana pro mantenimiento de la paz, que se celebrara en Buenos Aires, en 1936, se recomendó que, "todo acto que pueda poner en peligro la paz de América, es de incumbencia de todos y cada una de las naciones americanas, y justifica que se inicien trámites procedentes en consultas entre las mismas".

También se acordó que se adoptarían sistemas de "conciliación y arbitraje supremo, o método de justicia internacional, para resolver las divergencias o disputas que puedan surgir entre los países americanos, sea cual fuere su naturaleza o causa".

La dificultad que pesa en el ánimo de muchos diplomáticos respecto a tal Conferencia, es el temor de que se convierta en el verdadero campo de Agramante, si asisten a ella, los Estados Unidos y la Argentina. (Decir Campo de Agramante, se refieren a la famosa batalla entre españoles y franceses, y la cual resultaron muertos todos los combatientes).

También se ha sugerido que se convoque a una reunión consultiva, sin la asistencia de Argentina, pero la idea no ha sido acogida favorablemente.

Se sabe positivamente, que Brasil no es partidario de la celebración de conferencia alguna a la cual no asista Argentina.

Byrnes declaró que está dispuesto a ir a una conferencia para resolver definitivamente la cuestión argentina, pero que otros países temen que tal "solución" sea "prematura" para el panamericanismo.

"PERON ACUSARA DE ESPIONAJE A LA EMBAJADA DE ESTADOS UNIDOS EN BUENOS AIRES"

ESTA DANDO LOS ULTIMOS TOQUES A UN LIBRO "BLANCO Y AZUL"

BUENOS AIRES, 16.—(U. P.).—(Por Hugh Jencks).— Una fuente allegada al coronel Perón reveló hoy a la United Press, que éste se encuentra dando los toques finales a un libro "Blanco y Azul" en respuesta al "Libro Azul" emitido por el Departamento de Estado norteamericano, y en el cual acusa a la Embajada de Estados Unidos en esta capital de controlar una vasta red de espionaje en toda Argentina.

El azul y blanco son los colores de la bandera argentina, y el empleo de ellos por el Coronel indica que tiene el propósito de mantener su afirmación de que el memorándum del Departamento de Estado constituye una invasión de la soberanía argentina por los Estados Unidos.

En realidad esta ha sido la tendencia principal de los ataques en contra el Libro Azul desde su publicación.

Esa fuente manifestó que el Libro Azul y Blanco se halla casi terminado y que aparecería, probablemente, el 20 del presente mes. Agregó que uno de los cargos específicos que trae es la acusación de espionaje en contra del ex Agregado Militar de Estados Unidos en Argentina John E. Lang.

La misma fuente añadió que el Libro establecerá "la verdad auténtica e incontrovertible, que la representación diplomática de los Estados Unidos en Argentina empleó su inmunidad para crear y manejar una vasta organización de espionaje, que comenzó sus funciones en los últimos días del Gobierno de Ramón S. Castillo. En sus comienzos, la organización trató de lograr informaciones sobre política internacional, que posteriormente cambió de objetivo, dedicándose a conseguir datos sobre las actividades económicas sociales y culturales".

PERON DICE TENER PRUEBAS

Explicó asimismo que las acusaciones de Perón serán respaldadas por copias fotostáticas de los documentos, y otras pruebas, como también los nombre de las personas que supuestamente trabajarían en espionaje en favor de los Estados Unidos. La fuente repitió el cargo hecho anteriormente por el mismo Perón, al efecto que Lang se encontraba activamente comprometido en labores de espionaje.

El informante expresó también que Lang fué "invitado a abandonar a Argentina a fin de evitar un escándalo", después del arresto y condena del traductor Eugenio Witteenberg, del Cuerpo Médico del Ejército argentino, por su responsabilidad en actividades de espionaje en favor e Lang. Wittenberg fué condenado de seis a ocho años de presidio. Como prueba de la autenticidad de sus informes, la fuente indicada presentó lo que afirmó era una copia de un documento oficial, que contenía los detalles del caso Wittenberg y expresaba que Wittenberg fué arrestado cuando salía del Ministerio de Guerra, llevando los planes de defensa antiaérea de algunas bases de aviación del interior de Argentina. Agregó que los planes le fueron entregados por funcionarios que le tendieron una celada y que el traductor tenía en su poder un mensaje escrito por Lang pidiéndole informes indicó también que las primeras sospechas sobre Wittenberg se produjeron cuando hizo una exposición de los planes de las divisiones de tanques alemanes, que apareció con la leyenda: "Obtenidos por el servicio de información de los Estados Unidos".

Se cree que las informaciones adelantadas hoy por esta fuente peronista, son sólo unas de las pocas que contienen el Libro Blanco y Azul, ya que, según fuentes diplomáticas, la información que buscaba Lang estaba de acuerdo con los deberes de informar regularmente de cualquier Agregado Militar.

"INJUSTIFICADO E INEXACTO" EL "LIBRO AZUL" SEGUN EL GOBIERNO DE BUENOS AIRES

EN UNA BREVE DECLARACION ACUSA AL GOBIERNO DE WASHINGTON DE INTERFERENCIA EN LA POLITICA INTERNA ARGENTINA

BUENOS AIRES, 16 (U. P.). — (Por Jorge Bravo). — En escasas quinientas palabras, un comunicado de siete puntos emitido por el Gobierno argentino, esta noche, dice abiertamente que el "Libro Azul" del Departamento de Estado es "injustificado e inexacto", y lo rechaza "porque es ofensivo para la dignidad de la nación. Acusa al Gobierno norteamericano de interferencia en la política de Argentina, con el fin de influenciar las vecinas elecciones presidenciales, y de dañar la política de Buena Vecindad, "a la cual al República siempre ha dado su más entusiasta y decisiva adhesión".

El Canciller Juan Cooke, elegido como portavoz para este objetivo, redactó el comunicado que fué aprobado por el Gabinete en una reunión al mediodía, y lo entregó a la prensa esta noche.

Se ha sabido que el comunicado fué enviado a todas las misiones diplomáticas de Buenos Aires, exceptuando a la norteamericana, siguiendo así el ejemplo del Departamento de Estado, que dió el "Libro Azul" a todos los rrepresentantes latinoamericanos en Washington, excluyendo al de Argentina.

Se esperan más comunicados, pues Cooke anunció en su discurso pronunciado por radio el jueves en la noche, que se dedicará una serie de comunicados para contestar cada sección del memorándum norteamericano, pero hasta la fecha no se ha anunciado cuando se emitirá el próximo.

PUNTOS DEL COMUNICADO

El comunicado, en su mayor parte, es una repetición de lo que Cooke dijo el jueves, lamentándose además, de que los Estados Unidos no hayan seguido las prácticas del Derecho Internacional. Recalca nuevamente que el Gobierno argentino aún desconoce el texto oficial, y que basa sus respuestas sólo en las informaciones de la prensa.

El primer punto dice: "El Gobierno argentino considera desacostumbrado en su clase y contrario a las prácticas dictadas por el Derecho Internacional, el procedimiento seguido en la publicación hecha por el Departamento de Estado de la República del Norte."

El segundo punto, declara que el "Libro Azul", más que un análisis del problema internacional, es "una interferencia en los asuntos internos de nuestro país, violando la soberanía de un Estado que respeta y auspicia la igualdad jurídica entre las naciones, y que ha caracterizado sus relaciones con las Repúblicas americanas, por su espíritu fraternal que, tradicionalmente, es pacífico".

El tercero, afirma que la publicación ha sido hecha en forma que ejerza influencia en la opinión pública que debe votar el 24 de febrero en unas elecciones "cuya pureza y legitimidad han sido garantizadas por el Gobierno y las Fuerzas Armadas".

El cuarto dice: "El Gobierno está cumpliendo y continuará cumpliendo sus obligaciones internacionales, y recalca que está dispuesto a demostrar la eficiencia y lealtad de su conducta hacia sus Repúblicas hermanas y hacia las Naciones Unidas.

En el quinto punto, el comunicado dice que tal actitud (la del cuarto punto) implica que Argentina está autorizada "para exigir de las otras naciones el mismo respeto a los compromisos recíprocos y particularmente, hacia aquéllos que se refieren a la obligación de no interferir en los asuntos de la política interna".

El sexto punto, dice que Argentina rechaza el "Libro Azul", "por ser agravantes a la dignidad de la nación sus acusaciones injustificadas e inexactas; a la vez expresa que actitudes de esta índole comprometen la política de buena vecindad, a la cual la República ha prestado su más entusiasta y decidida adhesión".

Por último, el **séptimo** punto, dice que Argentina está aguardando serenamente, y convencida de que llegará el momento en que "la pureza de su procedimiento para consolidar la solidaridad interamericana y restablecer los principios democráticos dentro del país, serán apreciados".

Peronistas siguen manteniendo grave clima de violencia

Asaltan a los democráticos y estos últimos son detenidos

BUENOS AIRES, 16. — (U. P.). —Prosiguen los atentados peronistas contra las manifestaciones organizadas por las fuerzas democráticas y el tren en que viajan los candidatos a la Presidencia y Vicepresidencia de la República por la Unión Democrática, es apedreado constantemente.

Anoche, fuerzas adictas a Perón, interrumpieron con violencia la proclamación de las candidaturas democráticas en el pueblo de Cuatro de Junio. La policía se vió obligada a intervenir quedando trece heridos, incluso tres miembros de la policía. Varios democráticos fueron apresados.

Por su parte, un grupo de 80 peronistas que vivaban al coronel resistieron a tiros la orden de disolverse, hiriendo gravemente a un funcionario de la policía.

Como consecuencia de los hechos ocurridos en Cuatro de Junio, se supo posteriormente que uno de los heridos murió, quedando 30 gravemente heridos. El diario "La Nación" expresa que la pasividad de la policía permitió la agresión y que "testigos afirman que la policía se sumó a los peronistas exaltados y descargó sus armas sobre los asistentes al mitin".

Mr. Byrnes llegó a Miami a visitar a Winston Churchill

MIAMI, 16.—(Agence France Presse). — Llegó a esta ciudad el Secretario de Estado, Byrnes, que viene a visitar a Churchill.

Lo acompaña el experto financiero, Baruch.

BIOGRAFIA DE STALIN POR TROTSKY SE PUBLICARA EN EE. UU.

NUEVA YORK, 16.— (UP). — La editorial Harper Brothers, anunció que en abril publicará una biografía de Stalin escrita por su antiguo camarada León Trotsky, asesinado en México en 1940.

Trotsky salió de Rusia después de la muerte de Lenin a raíz de su rivalidad política con Stalin.

La empresa editora también hizo saber que antes del ataque contra Pearl Harbour se proponía poner en venta dicho libro, pero cambió de idea como "gesto patriótico". Ahora considera que, habiendo terminado las hostilidades, la biografía "que contiene material de importancia histórica", debe ser publicada.

Trotsky estaba escribiendo su libro cuando murió. La última tercera parte del mismo fué completado por Charles Malamuth, traductor de Trotsky.

Nueva demolición de los edificios

DE CALLE SANTA ROSA, N.o 59 AL 79

Ventas por demolición Hospital San Juan de Dios: Fierro para techo, puertas, ventanas, mamparas, roble 2 x 4, 2 x 6 y 4 x 4, pino oregón, tablas de piso y cielo, cañerías, sanitarios, vigas doble T, balcones y ventanas de fierro.

Fusilan a ex Primer Ministro de Hungría

Ladislaus de Bardosi, quien hizo entrar a Hungría a la guerra en favor de Alemania, es ejecutado por un pelotón de fusileros soviéticos después de un breve sumario.

Fué descubierta una conjuración contra Gobierno boliviano

LA PAZ, 16.— (U. P.).— El vespertino "La Noche" anuncia con grandes titulos que se habría descubierto una conjuración revolucionaria en la Guardia del Palacio de Gobierno.

Sin embargo, el Coronel Luis Arce, Jefe de la Casa Militar de Palacio, al ser entrevistado por la United Press, ha desmentido el hecho. Dijo: "Dentro de Palacio ha ocurrido un hecho de resorte interno, el cual estamos investigando, pero la noticia de "La Noche" carece de fundamento".

El corresponsal pudo entrar libremente en Palacio, cuyas actividades se desarrollan normalmente.

Wallace defiende el empréstito al Gobierno británico

DESMOINS, 16 — (Agence France Presse) — El Secretario de Comercio, Wallace, hablando ante la Cámara de Comercio de Desmoins, pidió por segunda vez, en diez días, al pueblo norteamericano y al Congreso, ratificar el empréstito acordado el Gobierno británico, "a fin de evitar la catástrofe que causaría la ruina del Imperio británico".

Respecto al plan interior, Wallace insistió en la necesidad de adoptar un programa económico definitivo y pidió a toda la población norteamericana apoyar a Chester Bowles, nuevo Director del Restablecimiento Económico, en su lucha contra la inflación.

Dijo: "La máquina mundial de los cambios económicos fue mal manejada durante la guerra y no debemos cambiar libras contra dólares. El Imperio británico es nuestro mejor cliente, como también nuestra gran fuente de importaciones".

Hablando de la necesidad de un nuevo concepto gubernamental, declaró Wallace que "con el fin de que el Gobierno federal pueda proceder, necesitamos tres cosas: Primero, una declaración pública sobre nuestros objetivos. Segundo: determinar y definir las responsabilidades que debe tomar el Gobierno Federal en nombre del pueblo de Estados Unidos, o, en otros términos, definir las responsabilidades recíprocas. Tercero: establecer un organismo en el Congreso y en el Ejecutivo, que permita coordinar todas las funciones y todos los planes del Gobierno Federal, con el fin de que todos los planes sean sincronizados con el mismo objeto para dar confianza a todas las organizaciones privadas y públicas".

REANUDADA GUERRA CIVIL EN CHINA; NACIONALISTAS ATACAN AL SUR DE MUKDEN

Drásticas medidas económicas serán adoptadas en Japón

TOKIO, 16.— (UP).— El Gobierno japonés, comparando la situación del Japón de postguerra con la crisis económica mundial de 1929/1933, anunció un drástico programa de reformas económicas y de controles para "conjurar la inminente catástrofe".

El Gobierno ha dictado una serie de ordenanzas destinadas a restablecer la estabilidad de la moneda, a combatir el mercado negro, a reajustar los precios y repartir los artículos de consumo en los mercados.

Según anunció el Cuartel General de los ejércitos comunistas.— Acusaciones y contraacusaciones entre ambos bandos

CHUNGKING, 16.—(U. P.).(Por Walter Logan). — Dos ejércitos nacionalistas han reanudado la guerra civil china al emprender una gran ofensiva al suroeste de Mukden, en Manchuria, que ha rebasado las ciudades de Panshan y Taian, según anunció el cuartel general comunista, hoy.

El aumento de tirantez sobre la situación en Manchuria se ha relejado por el estallido de cargos y contraacusaciones. La paz investigada proclamada recientemente al terminar sus sesiones el Consejo Político Consultivo, que fué una conferencia de unidad entre los comunistas y nacionalistas chinos, apenas se percibió.

Los manchúes en Chungking celebraron nun mitin y un desfile pidieron la evacuación inmediata por ejército ruso de Manchuria el cumplimiento estricto por los soviéticos de las estipulaciones del tratado, el fin de las concesiones del Gobierno nacionalista a los soviéticos y el respeto a la integridad territorial de Chile.

Estas demandas fueron dirigidas al Gobierno Nacionalista. La delegación las presentó al secretario del Generalísimo Chiang Kai-Shek quien prometió enviarlas al líder chino. Más de 500 miembros de la "Asociación de Juventudes del Noreste" desfilaron por Chungking. Los manifestantes llevaban estandartes y letreros con protestas contra el Convenio de Yalta y que acusaban a los rusos de exceder en las estipulaciones de éste y del tratado chino-ruso.

Los comunistas informaron oficialmente que los ejércitos nacionalistas—el 13.o y el nuevo 6.o—iniciaron una ofensiva el 8 de febrero en Manchuria. Agregaron que tres días después los nacionalistas se apoderaron de Panshan y de Taian, a 95 y 120 kilómetros, respectivamente, al suroeste de Mukden. Según los comunistas, "el ejército democrático manchú conjunto" se retiró de las dos poblaciones bajo el fuerte bombardeo nacionalista "para evitar un agravamiento del conflicto".

El nuevo sexto ejército chino está siendo trasladado a Manchuria por la **Marina de los Estados Unidos.**

El traslado no se ha completado aún.

Por otra parte, según el "World Daily News", las tropas del Gobierno reprimieron recientemente un levantamiento surgido en Sinkiang meridional.

Hoy habrá elecciones generales en Bélgica

BRUSELAS, 16 (U. P.). — Mañana, en las primeras elecciones de Bélgica, después de la guerra, deberán sufragar 2.700.000 belgas mayores de 21 años. Uno de los problemas candentes a resolverse es la suerte del Rey Leopoldo III.

Leopoldo de Bélgica, cuya suerte puede depender de las elecciones de hoy

El Gobierno, a pesar de las enérgicas protestas del Partido Católico, que en su mayor parte apoya a Leopoldo, negó a las mujeres el derecho a voto hasta el próximo año, basándose en que estarían indebidamente influenciadas por sus parientes masculinos.

Aparentemente, existe poco interés público en las campañas por los 202 asientos en la Cámara de Diputados, de los cuales, después de las elecciones de 1939, 73 estuvieron ocupados por católicos, 64 por socialistas, 33 por liberales, 17 por extremistas flamencos, 9 por comunistas, 4 por rexistas, uno por un representante de los combatientes y un independiente. Los miembros del Partido Flamenco y los rexistas han sido privados de sus derechos cívicos por su calidad de colaboracionistas. Esta medida ha privado del derecho a voto a 300.000 belgas.

Se espera que el Partido Católico obtenga una mayoría en las regiones predominantemente flamencas, y es probable que reúna las fuerzas suficientes para su inclusión en el Gobierno. Sin embargo, los católicos pueden perder algunos adherentes que votarían por el nuevo partido Unión Demócrata Belga encabezado por Antoine Delfosse.

Los socialistas, que están encabezados por el Premier Achille Van Acker y el Ministro de Relaciones Exteriores Paul Henri Spaak, probablemente perderán algunas fuerzas ante los comunistas, pero esperan obtener votos de las filas liberales, que parecen de un programa específico.

Los pronósticos dan a los católicos 80 asientos, a los socialistas, 70, a los liberales, 22, a los comunistas, 20, a la Unión Demócrata, 8, y a los independientes, dos.

REPATRIACION DE SOLDADOS JAPONESES DESDE CHINA

CHUNGKING, 16.— (UP).— El Teniente General Albert C. Wedemeyer, comandante norteamericano de China, dijo que 390.000 soldados japoneses han sido repatriados desde China, quedando todavía en este país 3.000.000. Agregó que semanalmente parten a Japón 35.000 nipones.

Estas cifras no incluyen la región de Manchuria. Wedemeyer dijo que no tenía conocimiento de la situación en Manchuria, que está ocupada por los rusos.

Sólo Raeder, Schacht y Fritsche tienen una mínima posibilidad de escapar de la pena máxima

Serían conmutadas las penas impuestas a Doenitz y Jodl.— Declaraciones de fiscales y abogados del Tribunal de Nurenberg

NURENBERG, 16 (U. P.). — (Por Walter Cronkite). — Un grupo de fiscales aliados entrevistados hoy por la United Press, cree que sólo el Gran Almirante Erich Raeder, el banquero Hjalmar Schacht y Hans Fritzsche, tienen una mínima posibilidad de escapar a la pena de muerte en el juicio que se sigue a los criminales de guerra.

Empero, un destacado abogado de la defensa expresó que tenía la creencia que serían conmutadas las penas de muerte en contra el gran almirante Karl Doenitz y el mariscal Alfred Jodl así como cualquiera que se impusiera a Raeder.

A su entender, encontrarán la muerte por sus crímenes: el mariscal de campo Hermann Goering, el mariscal Wilhelm Keitel, Ernest Kaltenbrunner Hans Frank, Alfred Seyss-Inquart, Alfred Rosenberg, Alfred Speer, Fritz Saukkel, Rudolf Hess Joachim von Ribbentrop y Martin Bormann.

El mismo abogado manifestó que estimaba que las condenas contra Raeder, Doenitz y Jodl serían conmutadas, pues "éstos tenían que cumplir sus deberes como soldados y ejecutar las órdenes de Hitler". Excluyó, sin embargo, a Keitel basándose en que ya está probada su culpabilidad en la muerte de rehenes y prisioneros.

GRANDES INDUSTRIALES ALEMANES SERAN PROCESADOS

Por otra parte, los fiscales aliados tienen en consideración un proyecto para acusar a 12 industriales alemanes, de conspirar para hacer la guerra.

Estos incluirían al director de la I. G. Farben Industries, quien se asegura ofreció las oficinas de ventas en el extranjero de esa compañía como organismo de espionaje nazi. Los fiscales dijeron que los jurisconsultos de Gran Bretaña, Estados Unidos y Francia, estudian la posibilidad de enjuiciarlos, pero las discusiones conjuntas no han llegado más allá de la fase preliminar.

LA LISTA MAS PROBABLE

Cada nación prepara su propia lista, pero la siguiente fué presentada por el fiscal de mayor importancia como "más probable":

Hermann Beucher, magnate de la energía eléctrica; Ernest Bengen, magnate del carbón del Rhur; Inmann Nochling, de las industrias pesadas del Sarre; los Messeschmitdt; Friedrich Flick, de las industrias siderúrgicas y carbón de Dusseldorf; Hans Gliber funcionario del Banco de Dresden; Hermann Siemens, del monopolio eléctrico y Banco Deutsch; Wilhelm Zangen, cuyas actividades incluyeron nasta tiendas de venta al detalle; Wilhelm Tengelmann, de la industria del carbón y bancos; uno o más representantes de la familia financiera Stein y Hermann Schmitz y George von Schnitzler, de la I. G. Farben.

Fué Schnitzler quien se supone respaldó con fondos el espionaje y contraespionaje de los nazis y su ayuda culminó con el ofrecimiento al partido de la amplia organización extranjera de la I. G. Farben Industries, como organización de espionaje. Las cartas cruzadas entre Schnitzler y funcionarios de espionaje del Alto Mando alemán, han sido incluídas en los archivos aliados. Demuestran que no sólo se usó gente de la I. G. Farben, sino que se enviaron oficiales de espionaje del Alto Mando nazi al extranjero con carteras de la I. G. Farben bajo el brazo. En 1940 el Alto Mando alemán pidió a la I. G. Farben que empleara gente fidedigna dentro de la organización "para cuando fuera necesario reemplazar el personal en el extranjero".

Rusos impidieron partida del nuevo Cardenal húngaro

CIUDAD DEL VATICANO, 16 —(UP).— Una fuente vaticana fidedigna reveló que el cardenal Mindszezy de Hungría, ya no es esperado en Roma para el Consistorio en que serán consagrados oficialmente los nuevos cardenales electos. Añadió que se ha sabido que los rusos le negaron el permiso para salir de Hungría sin darle las razones de esta actitud.

Al hacerse una averiguación en el Colegio Húngaro local, se supo que no se ha recibido noticia alguna del prelado. Una fuente del Vaticano dijo que se tratará de enviarle el capelo cardenalicio después del Consistorio.

Winston Churchill haría una visita a Trinidad o México

WASHINGTON, 16.— (UP) —Una fuente fidedigna informó hoy que el ex Primer Ministro británico Mr. Winston S. Churchill, se encuentra muy repuesto por su larga vacación en Miami Beach y que proyecta un viaje hacia el sur, posiblemente a Trinidad o México.

S. S. PROMULGARA LA CONSTITUCION APOSTOLICA

CIUDAD DEL VATICANO, 15 (Agence France Presse) — Su Santidad Pío XII promulgará de un momento a otro la Constitución Apostólica que versa sobre la elección del Papa.

SEÑORES INGENIEROS, ARQUITECTOS, CONSTRUCTORES

MATERIALES AISLANTES

FABRISLANTE.

S. Carrasco A. y Cía. Ltda.

TELEFONO 53028 — CASILLA 3028

SANTIAGO — ÑUBLE 72

ROPAS USADAS

VESTIDOS, ABRIGOS Y ZAPATOS.

Exportador Americano, desea hacer conecciones con comerciantes o distribuidores.

Escribanos para precios, listas y catálogos

S. REIFFE & SONS, INC.

160 MONROE STREET

New York, N. Y., U. S. A.

CON UN LUCIDO PROGRAMA DE FIESTAS SE EFECTUARA SEMANA ZAPALLARINA

EL PROGRAMA ELABORADO CONSULTA NUMEROS DEPORTIVOS, BAILES DE FANTASIA, REGATAS Y ENTRETENIMIENTOS POPULARES

ZAPALLAR, 16. — Gran entusiasmo ha despertado en el gran número de veraneantes de este balneario, como asimismo en Papudo la celebración de la Semana Zapallarina, auspiciada por la Municipalidad de esta ciudad, que se llevará a efecto durante los días 21 al 26 inclusive del presente mes.

Las festividades programadas por las distintas comisiones prometen tener un gran éxito, destacándose como números principales, la elección de Reina, corso de flores, bailes sociales, regatas y números deportivos.

La Municipalidad designó las siguientes comisiones que tendrán a su cargo la dirección de las fiestas:

Entretenimientos populares: señores Francisco Didier, Pablo Porte, Armando Vergara y Ramón Valdebenito Jara.

Tenis: señores Jorge Aldunate, Mario Noé, Roberto Ossandón, Inés Fierro y Antonio Carrasco.

Fútbol: señores Ramón González, Evaristo Fernández, Alejandro Olmos y Lindor Olivares.

Aviación: señores Miguel Erlwein Nemesio Vicuña y Alejandro Pierro.

Kermesse: señores Francisco Didier, Irene Wilson de Moreno, Victoria de Del Villar, Anita Castillo de Vial, Gabriela Palma, María Wormald de Valdés y Cristina de Erlwein. — (El Corresponsal).

BIO-BIO
Detenidos dos delincuentes internacionales

LOS ANGELES, 16. —Dos conocidos delincuentes internacionales fueron detenidos por agentes de Investigaciones, después de una hábil pesquisa.

Los detenidos Juan Soto Rojas, alias "El Juan", y Fernández Martínez Soto, alias "El Pelado Martínez", habían robado la suma de $ 13.000 a don Estanislao Acuña, en el recinto de la Estación de San Rosendo.

Se pudo establecer que estos delincuentes depositaron en los Ferrocarriles, para el despacho por equipaje, una maleta con ropa con destino a Santiago, la que al ser abierta en la misma estación se encontró en su interior dos vestones, que al ser revisados minuciosamente tenían en el forro de las mangas el dinero hurtado al señor Acuña, consistente en $ 10,000, de moneda chilena, y 1,104 nacionales argentinos. — (El Corresponsal).

LA VOZ DE LAS PROVINCIAS

"El Diario Austral" de Temuco, editorialmente enfoca la grave situación que se presenta a la agricultura del sur del país por las alteraciones climatéricas que han sido la característica del presente verano.

Manifiesta que hay alarma en todos los sectores de la producción, pues las proyecciones son extraordinarias, ya que una cosecha que se presumía abundante, se encuentra destrozada por las lluvias torrenciales caídas en estas últimas semanas.

Existía un cálculo aproximado que fijaba el rendimiento de la cosecha en Cautín, en un millón cuatrocientos mil quintales métricos de trigo, pero ahora, todo se ha derrumbado, y los agricultores creen que a la fecha está perdido casi un 50 o|o.

Continúan exponiendo que la enorme humedad que causan las precipitaciones, influirá, de todos modos, en la recolección de granos aunque el tiempo se afirmara en adelante.

Expresa también que se ha descuidado un hecho de vital importancia para la zona, en vista de no existir una red adecuada de secadores de granos, ya que el que se tiene instalado en Temuco, no trabajó el año pasado, y en el actual, estando terminado y en condiciones de entrar en actividad, carece de un técnico que lo dirija, lo que hace necesario la inmediata preocupación de las autoridades correspondientes.

En vista de la situación producida, recomienda la adopción de las medidas pertinentes para remediar, aunque sea en parte, el enorme perjuicio causado por las inclemencias del tiempo, y preconiza sea puesto en inmediata actividad el secador de granos a que hace referencia.

LA CORTE DE APELACIONES ACOGIO RECURSO DEL COMISARIO DEPTAL.

SOLO LA CORTE SUPREMA SERIA COMPETENTE PARA PRONUNCIARSE SOBRE LAS FACULTADES DEL COMISARIATO

CONCEPCION, 16. — La Corte de Apelaciones emitió hoy a mediodía fallo en la apelación del Comisario Departamental de Subsistencias y Precios de Concepción, don Manuel Videla Ibáñez, por el auto declaratoria de reo emitido en su contra por el Juez del Primer Juzgado de Letras, don Daniel Cerda Artigas, por supuesto desacato a una sentencia judicial de un juicio por lanzamiento.

La sentencia consta de veinticuatro carillas en papel de oficio y fué redactada por el Ministro don Alfredo Larenas, con las firmas de los Ministros señores Juan José Veloso Rivera y Emilio Pobiete. Se establece que no cabe responsabilidad penal alguna en contra del Comisario señor Videla.

Esta interesante pieza jurídica establece, asimismo, la incompetencia del referido tribunal para pronunciarse sobre la aplicabilidad o inaplicabilidad del decreto y disposiciones legales que facultan al Comisariato para intervenir en la regulación de los cánones de arrendamiento. La sentencia sienta el precedente de que sólo la Corte Suprema sería el único tribunal que podría dictar jurisprudencia definitiva sobre esta materia. — (JOSE MARTINEZ, Corresponsal).

DE TODO EL PAIS

COPIAPO, 16.—Se abrieron ayer las propuestas solicitadas por la Oficina de Caminos para efectuar importantes reparaciones en la vía de Copiapó a Vallenar (Variante Cordones).

OVALLE, 16.—Se están efectuando los estudios técnicos para la subdivisión de los llanos de Limarí, de propiedad de la Caja de Colonización Agrícola. El Consejo de dicha institución destinó $ 100,000 para los gastos inherentes a estos estudios.

LOS ANDES, 16.—El contratista don Duque Rodríguez iniciará en breve importantes trabajos de pavimentación en la comuna. Se procederá también al abovedamiento del Zanjón de la Avenida Sarmiento, y se pavimentará Calle Larga hasta el primer crucero.

VIÑA DEL MAR 16.—El Municipio de este balneario autorizó la contratación de un empréstito por la suma de $ 20.000,000 para adquirir 60 microbuses, que serán destindos a servir la movilización colectiva de la comuna. El empréstito lo afianzará el Casino de Viña del Mar.

CURICO, 16.—Ha sido designado ingeniero provincial de caminos don Rosendo Olavarrieta, en reemplazo de don Carlos Maldonado Lizana, que fué trasladado a Santiago. El nuevo ingeniero se hará cargo de su puesto el 20 del actual .

TALCA, 16.—Mañana se llevará a efecto en la Asamblea Radical de Talca una concentración de militantes de dicho Partido de toda la provincia para escuchar la palabra del senador don Rudecindo Ortea, diputados Maira, Holzaphel y Ruiz Solar, quienes han recibido instrucciones del CEN para explicar a sus correligionarios el momento político actual.

VILLA ALEGRE, 16.—Ayer a las 19.30 horas fué atropellado por un camión el ciclista don Juan Raúl González, falleciendo instantáneamente.

TALCAHUANO, 16.—El incendio que se produjo en la madrugada del jueves en este puerto costó la pérdida de dos casas de propiedad de don Gilberto Fuentes, y otra de Saavedra Benard y Cía. Los daños han sido avaluados en cerca de $ 300,000.

PENCO, 16.—La Municipalidad acordó liberar de todo impuesto a los empresarios de un futuro teatro que se levantará en esta ciudad, debido a la iniciativa de la Corporación edilicia.

CONCEPCION, 16.—Se está construyendo una losa de concreto en el aeropuerto de Hualpencillo para el servicio de los grandes aviones de la LAN, la que tendrá una extensión de 375 metros cuadrados. Además se cerrará con alambrado de púa dicha cancha de aterrizaje.

PUERTO MONTT, 16.—Hasta la fecha se han inscrito en los Registros Electorales sólo 2.500 personas, notándose muy poco interés por cumplir con este deber cívico. El porcentaje de inscritos con relación al número total de votantes es excesivamente bajo.

EPIDEMIA DE SARNA EN GANADO LANAR ESTA TOMANDO INCREMENTO EN AYSEN

SE HACE NECESARIO QUE EL MINISTERIO DE AGRICULTURA ENVIE VETERINARIOS PARA CONTRARRESTAR ESTA PLAGA. — CONVENIENCIA DE INSTAURAR SISTEMA DE BAÑOS CON CAL Y AZUFRE

AYSEN, 16.— Con oportunidad de un viaje realizado al interior de la provincia, que es la zona ganadera por excelencia, este Corresponsal ha podido cerciorarse de diversos problemas que reclaman una atención especial del Ministerio de Agricultura y que hasta el presente no han sido atendidos debidamente.

Desde luego, la sarna tiene infectado todo el ganado lanar, con una disminución de la cantidad y calidad de la lana, que puede apreciarse en centenares de miles de pesos, si se tiene presente que la lana con sarna tiene un 10 por ciento de rebaja en su precio sobre la lana sana y que la producción lanar disminuye por lo menos en un 10 por ciento por esta afección. Considérese que del interior viene casi un millón de kilos de lana y se observará la necesidad de atender debidamente este importante aspecto de la ganadería ovejuna.

Cabe considerar al Ministerio correspondiente el envío de un veterinario para indicar a los productores los procedimientos de baños, especialmente con polisulfuros (cal y azufre), pues nadie baña con ellos en la zona y son indiscutiblemente los mejores y más económicos antisárnicos, teniendo además la ventaja de corresponder a productos nacionales que no involucran emigración de pesos, como el Copper, Young y otros antisárnicos empleados. Este año el Ministerio ofreció en envío de un veterinario para el mes de enero, pero hasta la fecha no ha llegado.

Debe también construirse un baño experimental para cal y azufre en las cercanías de Chile Chico, con el objeto de enseñar a los productores la cual los huéspedes, acompañores el procedimiento, de elaboración de los polisulfuros y su empleo. Además, el Gobierno debe llevar cierta provisión de azufre para ser vendido entre los productores de lana, ya que este producto, por anomalías que no cabe detallar, es vendido en Chile más caro que en Argentina, a pesar de ser en la actualidad el azufre argentino de origen chileno.

Debería enviarse a esa zona films en que se expusiese claramente el desarrollo de los huevos y larvas, para demostrar en forma comprensible las ventajas del baño científico y repetido, según lo impone la evolución de los huevos, ya que acontece el fenómeno que los ganaderos bañan una vez sin repetir a los 10 días este elemental principio higiénico.

Debería, por otra parte, iniciarse la propaganda necesaria para que los ganaderos que lo deseen bañen en este baño experimental, cuya construcción propiciamos, mediante el pago de una tarifa sujeta a las consideraciones que deben tenerse presente con el objeto de salvar los gastos de material y personal.

Esta política planteada en esta forma disminuiría la sarna en forma notable y no significaría para el Gobierno un gasto mayor de 100.000 pesos, suma que el primer año se vería sobrepasada por sus beneficios.

La permanencia prolongada de un veterinario para indicar a los ganaderos las vacunaciones necesarias, en épocas, las enfermedades tan frecuentes y de tan alta morbimortalidad, el empleo y ventajas de la Fenolizamina, etc., es una necesidad que consideramos ineludible.— (OSORIO, Corresponsal).

ANTOFAGASTA
Inscripciones electorales en P. de Valdivia

PEDRO VALDIVIA, 16.— Por falta del director de la Escuela, aún no se constituye la Junta que tendrá a su cargo las nuevas inscripciones electorales en este centro industrial, lo que afecta más o menos a 2,500 electores, y cuyo plazo para hacerlo expira el 31 de marzo. En ello pasa un caso curioso y es que el director de la Escuela en diciembre pasado permutó con el de Tocopilla, quien empezará sus labores escolares el 1.o de marzo. Actualmente ambos se encuentran haciendo uso de sus vacaciones, y es lógico, por los motivos expuestos, que se consideran ajenos o libres de esta obligación.— (CORRESPONSAL).

SANTIAGO
Torneo de básquetbol en Talagante

TALAGANTE, 16. —Con fecha 12 de enero último se inició en Talagante el tercer campeonato departamental de basketball, el cual terminó el 13 del mes en curso, con el triunfo holgado del club "Miguel J. Vargas", de Talagante, en sus tres series.

Actuaron en este importante torneo equipos de Peñaflor, Isla de Maipo, Marruecos, El Monte y Talagante, clasificándose este último campeón invicto en esta importante justa deportiva.

Una parte determinante de este hermoso triunfo se debe a los dirigentes del Club Miguel J. Vargas, cuyo presidente es el destacado profesor y deportista don Julio Castro, ya que con su acción tesonera y entusiasta pudieron cohesionar los equipos hasta llevarlos al triunfo. —(El Corresponsal).

Carencia de agua potable en El Volcán

SAN JOSE DE MAIPO, 16.—En estos últimos días, nuevamente la ciudad no ha contado con servicio de agua potable ni para sus más mínimas necesidades.

Consideramos junto con todos los vecinos de la ciudad, la imprescindible necesidad que la Dirección General de Alcantarillado y Agua Potable, solucione definitivamente el problema del agua en San José, considerando para ello primordialmente su calidad de ciudad sanatorial y sitio muy concurrido por los veraneantes. Se teme con perfecta razón que la carencia de agua potable pueda producir una epidemia de tifus, de graves consecuencias. — (EL CORRESPONSAL).

Paralización de estudios de camino Stgo. al Volcán

SAN JOSE DE MAIPO 16.—Profunda extrañeza ha causado en la población la noticia de la suspensión de los estudios del trazado del camino de Santiago al Volcán, que se estaban efectuando por técnicos del Ministerio de Vías y Obras Públicas.

El Alcalde de la Comuna, don Carlos Abarzúa, solicitó una audiencia al Ministro señor Tovarías, para representarle la inconveniencia de esta medida que al mantenerse, pondrá en peligro la construcción de esta ruta pavimentada de vital importancia para una vasta y poblada zona de la provincia.

Debemos hacer presente que este camino tiene un tráfico permanente y de consideración especialmente en el transporte por camiones, de animales vacunos para abastecer de carne a la región.

LINARES
Recepción al Embajador de España en Chile

LINARES, 16.— Al sábado último el Director de la Escuela de Artillería, coronel don Alberto Briceño Fox, y señora Inés Cobo del Campo de Briceño, ofrecieron, en el parque de la Escuela, un almuerzo en honor del Embajador de España en Chile, Marqués de Los Arcos y señora.

Esta manifestación ha sido, sin duda, una de las más brillantes efectuadas últimamente en esta ciudad.

Entre otras personas invitadas, concurrió el Intendente de la Provincia don Augusto Parada y señora, el Obispo de Linares Monseñor Roberto Moreira, don Clemente Díaz León y señora y la plana mayor de la oficialidad de la Escuela con sus respectivas esposas.

Después del almuerzo siguió una animada tertulia en el salón de honor de la Escuela, a continuación todos los jefes del plantel, visitaron la Catedral y principales paseos de la ciudad.— (EL CORRESPONSAL).

ACONCAGUA
Defensas contra las creces del río Petorca

LIGUA, 16. — Con gran complacencia se ha recibido la noticia de la iniciación de los trabajos de las defensas de Petorca contra las creces del río, obra de suma importancia, ya que el río va llevándose año por año los escasos terrenos de cultivos que aún quedan en sus riberas, amenazando seriamente a la población.

Los trabajos están a cargo del Conductor de Obras del Departamento de Hidráulica señor Oscar Montt y constan de dos espigones de concreto de 50 metros cada uno, con una fundación de 1.60 metros de profundidad. Los estudios y planos han sido hechos por el Departamento de Hidráulica de la Dirección General de Obras Públicas.

COMISARIATO DE SUBSISTENCIAS

A fines de la semana pasada visitó esta ciudad el Inspector del Comisariato Departamental ordenando fijar en pizarras los precios de las mercaderías que se expenden en los diversos almacenes y negocios. A pesar de esta medida, ha continuado la especulación, vendiéndose a 6 pesos el kilo de azúcar.— (EL CORRESPONSAL).

En Vicuña Mackenna

N.os 894 - 896 - 898

PROPIEDAD DE RENTA

Ofrezco espléndida propiedad de dos pisos con 415 mts2 de superficie y 580 mts2 edificados. Consta de tres casas independientes, cada una con tres dormitorios, recibos, comedor aparte; baño completo, closets, pieza empleada y dependencias.

MOVILIZACION DIRECTA A TODA LA CIUDAD

PRECIO: $ 800.000.—

Tratar Dueño: FONO: 43047

VISITENLA A CUALQUIERA HORA

OFICINA INGENIERO DE LA PROVINCIA DE SANTIAGO

SUSPENSION TRANSITO PUENTE MAIPO EN LO GALLARDO

Con motivo de los trabajos de reparación del Puente Maipo, en Lo Gallardo, el tránsito por dicho puente se suspenderá de las 8.30 de la noche a las 6.30 de la mañana, a contar desde el día 14 de febrero en curso, y hasta nuevo aviso.

EL INGENIERO DE LA PROVINCIA

MAQUINAS Y HERRAMIENTAS

nuevas para metales. Pronta entrega: también reconstruidas; usadas y garantizadas.

S. & S. MACHINERY CO.

50 BROADWAY, N. Y., N. Y.

LLEGO VADEMECUM

(agua dentífrica) legítimo, SUECO

En las buenas farmacias

RECIBIERON SUS ARMAS CONSCRIPTOS NAVALES Y DE LA DEFENSA DE COSTA

IMPONENTE CEREMONIA SE REALIZO AYER A LAS 11 HORAS EN EL ESTADIO NAVAL — CONCURRIERON ALTOS JEFES DE LAS FUERZAS ARMADAS

Diversos actos de la ceremonia de la entrega de armas

Resultó imponente la ceremonia de la entrega de armas a los conscriptos navales y de la Defensa de Costa, que se efectuó ayer a las 11 de la mañana en el Estadio Naval, situado en la Avenida Altamirano. Los conscriptos que recibieron sus armas, correspondían a los de la clase de 1926, que hace poco reconocieron cuartel.

La ceremonia alcanzó especiales caracteres y fué presidida por el Comandante en Jefe de la I Zona Naval, vicealmirante don Juan Agustín Rodríguez, concurriendo a ella altos jefes de la Armada, oficiales navales y del Ejército, como igualmente delegaciones de las diversas reparticiones de la Base Naval Valparaíso. Concurrió un numeroso público que ocupó todas las tribunas que posee este cómodo estadio.

Una vez que llegó la comitiva oficial, se le rindieron los honores de reglamento y luego se hizo igual cosa con el estandarte En seguida el Comandante del grupo D. C. "Playa Ancha" capitán de corbeta don Esteban Zamorano, pronunció una patriótica alocución. Inmediatamente después, el Capellán de la Base Naval, procedió a bendecir las armas con el ceremonial de rigor, para luego entregarlas a los conscriptos del 46.o Contingente

Una vez en posesión de las armas, los conscriptos hicieron la promesa de servicio Luego, el Comandante del Regimiento de Costa "Valparaíso", capitán de Fragata, don Félix Aguayo, pronunció también una hermosa y patriótica alocución .

Poco después, de las 12.30 horas, se dió término a estas ceremonias, retirándose del recinto las autoridades navales, con los honores reglamentarios. A continuación las tropas abandonaron el Estadio para dirigirse a sus respectivos cuarteles. fotografías que acompañan esta información, dan una idea de las diversas fases de esta interesante ceremonia.

EL EXCMO. SEÑOR DUHALDE, SE ENCUENTRA EN VIÑA DEL MAR

RECIBIO AYER EL SALUDO DE LAS AUTORIDADES PORTEÑAS Y VIÑAMARINAS

VIAJE DE DESCANSO

El Vicepresidente de la República Excmo. señor don Alfredo Duhalde Vásquez se encuentra desde las últimas horas del viernes en el Palacio Presidencial del Cerro "El Castillo" acompañado de su esposa y familia.

El Excmo. señor Duhalde recibió ayer la visita del Intendente de Valparaíso, don Gastón Hamel Souza; del Jefe de la Zona Naval Central, vicealmirante don Juan A Rodríguez; del Alcalde de Valparaíso, don Rolando Rivas; del Alcalde Subrogante de Viña del Mar, señor Gustavo Fricke Schencke; de altos jefes de Carabineros, etc., con quienes departió cordialmente algunos minutos.

LA NACION, saludó poco antes de mediodía al Vicepresidente de la República, manifestando en cordial charla que su viaje a Viña del Mar, era con el propósito de descansar el fin de semana en compañía de sus familares. El Excmo. señor Duhalde se reintegrará el lunes a sus labores en el Palacio de la Moneda

En honor del Prefecto de Investigaciones

En el día de hoy el personal de Investigaciones de Valparaíso ofrecerá un almuerzo en el Restaurante Castillo Fornoni al Prefecto Jefe de Investigaciones, señor José Merino Medina, por haber éste meritorio funcionario cumplido tres años a cargo de esta repartición pública.

Además se ha querido estimular la intensa labor desarrollada durante su jefatura por el señor Merino Medina. Han adherido a esta simpática manifestación muchas personas ajenas al servicio, en su calidad de amigos personales. Ofrecerá la manifestación a nombre de sus amigos el señor León Araus E.

En mayo será terminada Pobl. "Carlos Condell"

El Jefe de la Oficina de la Caja de la Habitación en Valparaíso, arquitecto don Emilio Cádiz, nos informó en la mañana de ayer sobre el estado de la construcción de los tres pabellones que faltan de la Población "Carlos Cóndell", que se está construyendo en el cerro Larraín de esta ciudad, por cuenta de la Caja de la Habitación.

Nos manifestó el señor Cádiz que los trabajos marchan apresuradamente y se confía en dejarlos totalmente terminados en el curso del mes de mayo a más tardar. Estos trabajos están a cargo del contratista don Alejo Catalá, pero son supervigilados directamente por el personal técnico de la Caja.

Los tres sectores que faltan para terminar esta Población comprenden 78 casas unifamiliares, de dos pisos e iguales a las del sector N.o 3, es decir, con tres dormitorios. Por su parte, la firma Barriga y Pulido está muy preocupada en la terminación de las instalaciones matrices del servicio de agua potable

Movimiento de vapores

PROXIMAS LLEGADAS

MIDNIGHT, de N. Orleáns.
ALFONSO, de Coquimbo.
CANELOS, de Corral
RANDA, de Coronel.
SELMAN DAN, de San Antonio.
NORDSTJERNAN, de Gotemburgo.
COMLIEBANK, de B. Aires.
ARAUCO, de Río de Janeiro.
ANGELITA, de Coquimbo.
CALEDONIA, de B. Aires.

PROXIMAS SALIDAS

PERICLES, para El Caribe.
CANELOS, para Iquique.
HUELLELHUE, para Coquimbo.
VINA DEL MAR, para Punta Arenas.
ANGELITA, para Coquimbo.
ALFONSO, para Coquimbo.
ARAUCO, para Arica.
APOLO, para Arica.
LONTUE, para Iquique.
Alberto Haverbeck, para Iquique

La Beneficencia cambia oficina

La Sociedad Anónima "Cooperativa La República" (Banco de los Empleados) vendió hace poco a la Beneficencia su edificio que había adquirido por subasta público del Banco Germánico de la América del Sud. La escritura respectiva estará lista para su firma en los próximos días de la semana que se inicia.

Por consiguiente, las oficinas y demás dependencias de la H Junta Local de Beneficencia se instalarán en este cómodo local a su vez el Banco de los Empleados ocupará provisoriamente el edificio que la Beneficencia va a dejar en la calle de Condell frente al Astur Hotel.

A fines del presente mes o en los primeros días de marzo se comenzará a efectuar este traslado.

Construcción de 35 casas en la Avda. Alemania

En la mañana de ayer en las oficinas de la Caja de Previsión de la Marina Mercante Nacional se hizo entrega a los contratistas señores Espineda y Strelkowsky, de todos los antecedentes necesarios para que puedan comenzar los trabajos de las 35 casas que ha acordado levantar en la Avenida Alemania la mencionada institución.

Los trabajos deberán comenzar mañana lunes y serán ejecutadas con toda celeridad para terminarlas en un plazo prudencial. Las casas que se van a construir son de uno y dos pisos, estilo chalet, con sus correspondientes jardines y en una ubicación con una hermosa vista, destinada a los imponentes de la institución.

Espectáculos de hoy

VALPARAISO.— — Matinée, vermouth y noche: Cumbres borrascosas.

COLON.— Matinée, vermouth y noche: La debilidad del hombre.

REAL.— Matinée, vermout y noche: Capullito de Alelí

VICTORIA. — Matinée, vermouth y noche: El Diablo dijo no.

IMPERIO— Matinée, vermouth y noche: Las 6 Suegras de Barba Azul.

VELARDE. — Matinée, vermouth y noche: El amo del arrabal

CONDELL. — (Continuado): Las llaves del reino.

RIVOLI. — (Continuado). Tramposos trampeados y La Dama del Tren

REX.— (Viña). Matinée, vermouth y noche: Expreso Bagdad, Estambul.

OLIMPO (Viña). — Matinée, vermouth y noche: Bésame mucho.

RIALTO (Viña). — Matinée, vermout y noche: Cruel Destino y Testamento trágico

MUNICIPAL (Viña). — Matinée, vermouth y noche: Pasaje a Marsella.

Asumió Alcalde subrogante de Viña del Mar

El doctor don Gustavo F... S., asumió en las primeras... de ayer el cargo de Alcalde... rogante de Viña del Mar... ciones que desempeñará... tras haga uso de su lic... pecial, por enfermedad... tular doctor Eduardo Cr...

El doctor Fricke, ... ayer con los jefes de los... rentes Departamentos Mu... les, con la mayoría de los... les actuó en su anterior... nistración del año 1921... festándoles que espera... trar su más amplia coop... para el mejor éxito de lo... metido.

Durante el día de ayer, ... fe comunal subrogante de... ña del Mar recibió num... visitas y comunicaciones... congratulación, por la dist... ción con que lo ha dist... el Supremo Gobierno.

Exposición de affiches anti-alcohólicos

Ayer a las 15 horas se... tuó en el local de la Es... O'Higgins en Viña del Mar... inauguración de una interes... tísima exposición de affi... para servir la campaña anti... cohólica, cruzada de salu... nacional en que se encuen... empeñadas las autoridades... la República.

Esta campaña en Viña... Mar fué impulsada vigorosa... te por el Alcalde de Viña... Mar, doctor don Eduardo... ve Vallejos y encomendó... Departamento Municipal de... tura y Deportes.

La ceremonia de la inau... ción fué presidida por el... de subrogante doctor don... tavo Fricke, que hizo uso... palabra para explicar el alc... de esta patriótica campaña... salvación nacional. Le siguió... uso de la palabra el señor... Humberto Rivas, Secretario... neral del Departamento de... tura y Deportes de la I. M... cipalidad viñamarina.

Numeroso público concurrió... la inauguración de esta exp... ción que permanecerá abi... durante el presente mes de... brero mañana y tarde.

Lucha de Dos Sangres en el Seno Materno . . . Lo que todos los padres debieran saber acerca del Rh.

● ¡Horrible, pero cierto! La sangre de una madre, en ciertas condiciones, ataca a su propia criatura. Este siniestro enfermedad, que mata más recién nacidos que la sífilis, es ya reconocida. Los usted cómo se descubrió su origen en el misterioso factor de la sangre llamado Rh. Infórmese de cómo previenen ahora los médicos los malpartos y los alumbramientos de niños muertos, de cómo su propia criatura y usted mismo pueden ser protegidas.

Lea "El factor Rh de la sangre," página 1

Vientos que Soplan Hacia Arriba

● ¿Cómo se producen tempestades, relámpagos, bolsas de aire? ¿Por qué puede volar un águila con las alas abiertas e inmóviles, sin esfuerzo? Lea usted datos iluminadores sobre los vientos ascendentes de 300 kilómetros de velocidad por hora que forman granizo que mata el ganado, así como la explicación de muchos fenómenos atmosféricos que le han intrigado frecuentemente.

Lea "Vientos que soplan hacia arriba," página 37

En Busca de Uno Entre Ocho Millones

● Entre los millones de habitantes de Nueva York, había uno que enviaba información naval secreta a los nazis. Con una carta mecanografiada como guía única, se lanzó tras él la policía. ¿Dónde vivía? ¿Qué clase de persona era? El relato de cómo se le siguió la pista y cómo lo atraparon—después de diecinueve meses de inexorable persecución—constituye uno de los más brillantes casos de espionaje de la reciente guerra.

Lea "A caza de un espía," página 37

—Un total de 27 artículos, más el resumen de un entretenido libro, en Selecciones . . . la revista que lee la gente bien informada en todo el mundo.

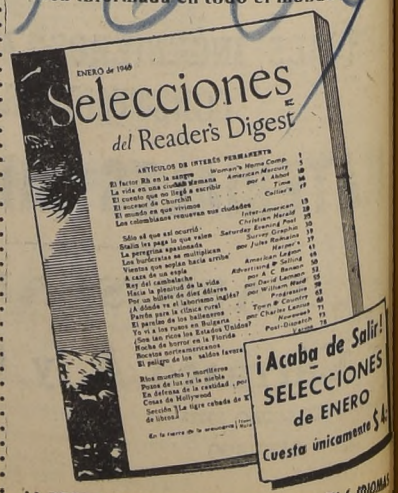

LA REVISTA INTERNACIONAL—PUBLICADA EN 6 IDIOMAS

La Alianza Democrática de Chile, la Falange Nacional y la Confederación de Trabajadores de Chile, invitan al

TEATRO CAUPOLICAN
HOY DOMINGO 17, A LAS 10 HORAS

HABLARAN: BERNARDO LEYTON, DIONISIO GARRIDO, HUMBERTO ABARCA, BERNARDO ARAYA Y ALEJANDRO RIOS VALDIVIA

LA ALIANZA, LA FALANGE NACIONAL Y LA CTCH. SE CONCENTRAN EN EL CAUPOLICAN

LA REUNION COMENZARA A LAS 10 HORAS DE HOY. — LOS DISCURSOS SERAN RADIODIFUNDIDOS. — DON MARMADUKE GROVE DESAUTORIZA A UNO DE LOS ORADORES, Y DESIGNA EN SU REEMPLAZO AL EX DIPUTADO SEÑOR LUIS VIDELA SALINAS. — HABRA PROGRAMA ARTISTICO

A las 10 de la mañana de hoy ha de iniciarse en el Teatro Caupolicán la concentración organizada por la Alianza Democrática y la Falange Nacional como una demostración de fuerzas y para solicitar del Gobierno la formación de un Gabinete con representación de esas entidades políticas. Se pedirá también, castigo para los culpables de los desgraciados sucesos acaecidos el 28 de enero en la Plaza Bulnes.

Los partidos Radical, Comunista, Democrático, (fracción que dirige el diputado señor Garrido), Socialista Auténtico, (fracción dirigida por don Asdrúbal Pesoa) y Falange Nacional, han impartido instrucciones a sus militantes para que concurran a este acto.

También participarán en esta concentración la fracción de la CTCH que dirige el diputado comunista don Bernardo Araya. Concurrirán campesinos de los alrededores y varios sindicatos.

PROGRAMA ARTISTICO

Componentes de la Orquesta Sinfónica Nacional, entre los que figuran Blanca Hausser, Armando Carvajal, y Víctor Tevah, han ofrecido su concurso para amenizar la concentración con un programa artístico.

LOS ORADORES

Según la información oficial enviada a los diarios por la Comisión Organizadora, harán uso de la palabra los siguientes oradores: diputado don Alejandro Ríos Valdivia, por el Partido Radical; don Humberto Abarca por el Partido Comunista; don Dionisio Garrido, por el Partido Democrático; don Bernardo Leighton, por la Falange Nacional; el señor Guillermo Ovalle por el Partido Socialista Auténtico; y el señor Guillermo Sánchez, por la CTCH.

Los discursos serán radiodifundidos.

DESAUTORIZACION A DON GUILLERMO OVALLE

Con motivo de esta concentración, el senador don Marmaduke Grove, secretario general del Partido Socialista Auténtico, ha enviado una carta al Dr. Jerónimo Méndez, presidente de la Alianza Democrática, en que le observa la inclusión entre los oradores del señor Guillermo Ovalle, en representación de la colectivida dpolítica que el señor Grove dirige, y designa como orador oficial para la concentración al señor Luis Videla Salinas.

La carta del señor Grove dice lo siguiente:

"Estimado señor presidente:

En conocimiento por publicaciones de prensa y por avisos insertados en ella, que permiten suponer acuerdos oficiales de la Alianza Democrática, me he impuesto que en la concentración de este organismo de mañana domingo en el Teatro Caupolicán, aparece, entre los oradores designados para hablar a nombre de las colectividades políticas que forman la Alianza, el nombre del señor Guillermo Ovalle B., en representación del Partido Socialista Auténtico.

El suscrito, como Secretario General y con la representación jurídica del P. S. A, lamentaría que la Alianza Democrática permitiera la suplantación de su representación por la persona indicada, que fué expulsada de nuestras filas por los medios reglamentarios de nuestra organización y por los motivos que a este respecto se hicieron públicos y que fueron dados a conocer a la Alianza Democrática en nota oficial entregada a Ud. con fecha de ayer.

Debo, además, significar a Ud. que la Alianza Democrática, formada por los partidos Radical, Democrático, Comunista, Socialista Auténtico y la Falange Nacional como adherente, no puede sin el acuerdo de todos ellos ser ampliada ni por otro partido político, ni menos por personas que no representan otra cosa que individualidades.

Finalmente, me es grato comunicarle que la nueva representación del Partido Socialista Auténtico en el seno de la Alianza Democrática quedará integrada por los señores Eleodoro Domínguez, Daniel Acuña Sepúlveda, Luis Videla Salinas, Daniel Fábregas Morén y Raúl Cañón Artigas.

En la concentración del Teatro Caupolicán de mañana domingo hablará en representación de nuestro Partido, don Luis Videla Salinas.

Lo saluda muy Atte. S. S. y amigo.— Marmaduke Grove Vallejos, Secretario General del Partido Socialista Auténtico. — Raúl Cañón Artigas, Sec. Gen. de Propaganda".

CITACIONES RADICALES

El Consejo Provincial de Santiago del Partido Radical cita para las 10 de la mañana de hoy, en el Teatro Caupolicán, a todos los radicales de la provincia, a fin de que participen en la concentración.

Por su parte, el señor Emilio Jiménez Morales, presidente provincial subrogante de la Juventud Radical, cita a la misma hora a los miembros del Consejo Provincial, a los presidentes comunales y a todos los militantes juveniles del Partido Radical.

Las asambleas y las organizaciones juveniles deberán concurrir con sus estandartes.

De Santiago Urzúa Vicuña

FIRMEZA DE UNA DEFENSA RELIGIOSA Y PATRIOTICA

Esta la confirmo saludando y dirigiéndome a mi respetado amigo el señor Prebendado y Vicario General del Arzobispado don Pío Alberto Fariña a quien le ruego excusarme esta nota transcendente que no he podido omitir porque hoy 16 de febrero de 1946 se cumplen catorce años de ésta mi inculpada y obligada defensa en la Prensa y le declaro que esta crónica tiene por objeto confirmarle esa cooperación principal que le he prestado desde que en diciembre último llegó de nuevo como Vicario General al Arzobispado de Santiago. Y por su coincidencia la empiezo exponiéndole las partes finales de aquella última carta en que refiriéndome a la defensa de esto, de la Fundación Colegio Santa Elena, le dirigí y le leí el 4 del presente mes, éstas dicen así:

"El proceso de este asunto es ya largo y durante su desarrollo he podido aprender mucho y he conocido también a los hombres, y es doloroso tener que discurrir en el sentido de que la contienda es desigual, pero es satisfactorio pensar en que causas que están amparadas por la Ley y abonadas por la moral, por esa moral que nació hace 1932 años, tarde que temprano se imponen a la grandeza material y fugaz de los hombres".

"El Mercurio", febrero 16 de 1932".

"Han pasado 14 años señor Vicario y no he visto para la justicia que busco, el cumplimiento de esos deberes que impone esa moral y por esto es que ahora persuadido de que no es fugaz el poder material de los hombres es que profundamente decepcionado le expongo lo que dije desde "El Imparcial" el 13 de enero último y que dice así:

"MEDITACION".— ¡que pequeñas son en la vida estas fuerzas materiales, que siempre están fundadas en la Hipocresía, Falsedad, Injusticia y Meroquindad y que grande es en el mundo LA SOLEDAD DE LA VERDAD a la que jamás deja de acompañar DIOS!".

Expuesto lo que antecede y con el permiso señor Vicario, expongo también en esta publicación, partes coincidentes de aquélla carta que el 30 de diciembre último le dirigí A SU EMINENCIA y que dicen así:

"Y fundado en lo expuesto y comprobado lo transcrito, le digo EMINENCIA que en este momento la aspiración más grande de mi vida y la satisfacción más enorme de mi existencia consistiría en que juntos lleváramos LA JUSTICIA DE LA IGLESIA DE CRISTO a la victoria y a la gloria para que después juntos también en este año que va a empezar, trabajáramos por todo lo sacrosanto que nos impone Dios y por todo lo que necesita esta República de Chile para su Grandeza y esta Democracia chilena para su pureza. Y a este respecto lo digo EMINENCIA, que me siento capacitado porque en la vida nada hay que purifique más a los espíritus, que EL DOLOR, ni nada hay que amplíe más nuestras mentes, que ennoblezca más nuestras almas y que agrande más nuestros corazones que estas DESIGUALDADES E INJUSTICIAS DE LOS HOMBRES que, a los que somos de bien, nos predisponen para ir O A PLANICIES VICTORIOSAS, o a infortunios QUE PUEDEN SER DOLOROSOS, pero que si los hombres despiertan de ese letargo en que durante tanto tiempo han vivido en cuanto a los deberes que imponen DIOS, LA PATRIA Y LA FAMILIA estos infortunios pueden transformarse también EN EPILOGOS GLORIOSOS".

Y a mayor abundamiento y para que nadie le niegue su cooperación, quiero entregar, además, al conocimiento público señor Vicario, las partes procedentes de aquélla otra carta que fué la última que le dirigiera a SU EMINENCIA el 14 de agosto pasado y que dicen así:

"Y llega el momento en que le digo que LA DIVINA PROVIDENCIA por su intermedio EMINENCIA, ha premiado a este firme timonel y para establecerlo, le expongo partes de lo que dijo desde una radio y que repitió "El Mercurio" el 12 del corriente: Despidiéndose de los chilenos VUESTRA EMINENCIA dijo: "Os encomendamos pues, nuestro viaje y el de nuestros dignos acompañantes, todas nuestras necesidades e intenciones: en especial, una que tenemos muy a pecho".

"Y esa necesidad EMINENCIA, no puede ser otra que hoy y antes de irse, mañana A LA MILENARIA ROMA, deje prendido y con UN BROCHE DE BRILLANTES y que esté a la altura DE SU PURPURA CARDENALICIA, el término amplio, justo, digno, honroso y transcedente, de esta predominante, desigual y cruel injusticia de la "Fundación Colegio Santa Elena", y puede tener la más absoluta seguridad EMINENCIA, que su determinación, será lo único que sancione a los irrespetuosos de la Ley en este asunto, que a mí me alejará de zozobras y de inquietudes que no merezco, producirá además la paz y la armonía entre sus semejantes que en su ausencia se puede alterar y todos sabrán que en Chile se observa LA JUSTICIA DE LA IGLESIA DE CRISTO Y QUE AQUI SE RESPETA a esas sus hijas predilectas que son LA IGUALDAD Y LA CONFRATERNIDAD".

Y como en la vida señor Vicario lo que tanto hemos luchado por el imperio de todo lo grande de nuestras existencias y que esto no lo he podido obtener tal vez por la falta de un hombre, continúo transcribiéndole el acápite inicial de esa carta que le leí el 31 de enero último y que dice así:

"Defendiendo la pureza que la misma impone para las acciones humanas y también los derechos que Dios me dá acerca de ésto de la Fundación Colegio Santa Elena, le escribo esta carta que tiene por objeto sancionar a un hombre que ha profanado todo lo santo que la Iglesia ordena mantener en sus Altares y que ha arrastrado todo lo sacro que Dios ordena mantener en sus Santuarios".

Y rogándole mis excusas por el deber que me he visto en la imprescindible necesidad de cumplir, voy a cumplir también este otro de entregar al conocimiento público las partes iniciales de esa nota a que me referí al empezar y que personalmente la leí el 4 del presente mes estas dicen así:

"DEMOS EJEMPLO: En los penosos días que vivimos, los que sabemos sentir porque hemos sabido sufrir y los que más obligaciones tienen en la vida, todos tenemos el deber de enseñar y dar ejemplo para que nadie insista en la muerte de las leyes DE CHILE y para que nadie tampoco insista en la sepultación de las leyes DE DIOS".

"LA DIVINA PROVIDENCIA premiando a los defensores de sus Designios el 31 de enro último, por elevado conducto hizo llegar a mi conocimiento una procedente y concluyente disposición del Código Canónico que para fundamentar esta nota, transcribo; dice así:

"El canon 1529 del Código Canónico establece que las disposiciones legales de cada país, relativas a contratos, finiquitos, resoluciones judiciales, etc., se han de tener también como válidas ante el derecho canónico a no ser que haya en ellas algo que pueda contrariar al DERECHO DIVINO o al mismo DERECHO CANONICO".

"Transcrita la disposición enunciada, es de mí deber que en tono alto me dirija al señor Prebendado y Vicario General del Arzobispado DON PIO ALBERTO FARIÑA para establecer en forma numérica algunos hechos concretos que constan de documentos públicos; hechos que incontrovertiblemente acreditan que esto de la Fundación Colegio Santa Elena viene viviendo desde hace mucho tiempo al margen de las Leyes de CHILE y también al margen de esas leyes DIVINAS".

Y a lo concluyente y definitivo que para el conocimiento de todos acabo de exponer y confirmándole Sr. Vicario que esta mi resolución de llegar hasta el final, le dice que el Derecho de Defensa desde que el mundo es mundo ha sido sagrado y desde que los hombres inventaron la Imprenta ha sido la arma más culta que ha habido en los pueblos civilizados para defender todo lo grande de nuestras existencias. Y usted sabe que es tan grande la razón que tengo y que son tan claros los derechos que sostengo que en ésta mi defensa he sido ayudado hasta por SU EXCELENCIA EL SEÑOR NUNCIO APOSTOLICO. También por ese justiciero Prebendado don ERNESTO PALACIOS VARAS quien cuida la inmortalidad de aquél venerable anciano quien antes tuvo intervención en éste asunto y quien se llamó DON CRESCENTE ERRAZURIZ y quien también cuida la inmortalidad de su compañero de Vicaría, el que fué DON MIGUEL MILLER S., y el que como Ud. sabe, tuvo tantas y tan variadas intervenciones en esta cuestión. Y por último Ud. sabe que en forma decidida y resuelta he sido ayudado por ese respetable sacerdote a quien Ud. tanto estima y respeta y a quien yo con tanta razón he calificado de ser el más humilde de los que he conocido en mi vida y quien es DON JOSE HORACIO CAMPILLO INFANTE.

Y ahora, señor Vicario, para dejar fundamentada en forma concluyente y definitiva esta mi defensa religiosa y patriótica que he hecho durante 14 años en la Prensa y fundamentarle también una petición que les haré al final y con su permiso le expongo para conocimiento del señor Obispo Auxiliar, don Augusto Salinas Fuenzalida y de Ud., señor Vicario y de esos Honorables Consejos de Administración a los que deseo visitar cuanto antes, las partes iniciales de una Audición Radial que hice en la Hora de la Patria y desde la patriótica Radio Bulnes el 10 del presente mes. Estas dicen así:

"Desde estos micrófonos, saludo a todos mis conciudadanos, a los que están allá en las pampas salitreras, a los que están en los grandes minerales y en las minas chicas de todas partes, a los que están allá en las montañas, en los valles y en las llanuras de todo Chile, a los que están en las fábricas y talleres, en las grandes ciudades, en los pueblos y en las aldeas y por último a los que están allá en el mar donde navega PEDRO EL HUMILDE PESCADOR DE GALILEA".

Y concluyo, señor Vicario, fundamentándole la petición enunciada. Ud. conoce en toda su amplitud esos mis antecedentes que vienen desde diciembre último y las transcripciones que de ellos le he hecho en esta crónica y la exposición que le hice en cuanto a la cooperación que me han prestado los respetables sacerdotes nombrados la comprobarán cuán verídico y sincero soy acerca de no querer descender en mi defensa, porque como la aspiración más grande de mi vida, todavía tengo la esperanza de ser acerca de esta dificultad, el más alto dirigente de UN EPILOGO GLORIOSO y para que esto sea una realidad en recuerdo de PEDRO EL HUMILDE PESCADOR DE GALILEA, a todos los que trabajan en esa casa, les digo que éste no puede ser otro que el que me reconozcan y me indemnicen EL INHUMANO Y ANTICRISTIANO trabajo que me han hecho hacer durante tanto tiempo y el que me entreguen a mí en su totalidad y sin ninguna tramitación el cuantioso patrimonio de este simulacro de la "Fundación Colegio Santa Elena", que ahora, en febrero de 1946, es superior a VEINTICINCO MILLONES DE PESOS y confirmándoles éste mi valor moral que es obligado para todos los que sean SINCEROS CRISTIANOS, a todos les digo en recuerdo de aquél mismo HUMILDE PESCADOR que este término es imperativo y que se impone PARA EL PRESTIGIO RELIGIOSO Y PATRIOTICO DE NUESTRO PRIMER CARDENAL y en nombre de TODOS LOS CHILENOS, les agrego que éste sea el más grande de los homenajes que le puedan hacer a su regreso.

En la forma más respetuosa queda de Ud., señor Vicario su afmo. amigo y S. S.

SANTIAGO URZUA VICUÑA
Av. Cristóbal Colón 2612.

D. Arturo Olavarría no se ha alejado de la minoría radical

Con motivo de algunas publicaciones hechas con relación a la precandidatura a la Presidencia de la República del señor Arturo Olavarría Bravo, este dirigente radical nos ha formulado la siguiente declaración:

"Es absolutamente inexacto que me haya retirado de la llamada corriente minoritaria radical.

La declaración hecha por la directiva de esa corriente en el sentido de que no auspicia mi precandidatura presidencial ni ninguna otra, mal habría podido provocar de mi parte una determinación como la que desmiento, pues los que formamos parte de esa corriente nos hemos unido férreamente en la defensa de principios y en la lealtad que como radicales debemos a los Excmos señores Ríos y Duhalde".

Obreros socialistas fijan posición ante los hechos recientes

El Departamento Sindical del Partido Socialista ha formulado una declaración pública sobre la expulsión de que se ha hecho objeto en la fracción comunista de la CTCH a los señores Bernardo Ibáñez, secretario general, y Albino Barra, consejero. Dice que ambos fueron elegidos en un congreso nacional de la institución, y que solamente otro congreso igual tendrá facultad para examinar sus actos.

La declaración pone de relieve el hecho de que, primeramente, aquella fracción expulsó a todos los consejeros socialistas, y que ahora ha reducido la medida a los señores Ibáñez y Barra.

En cuanto a la ausencia actual de los consejeros socialistas del local central de la CTCH, dice que se debe a su propósito de evitar provocaciones, porque tienen información de que en él se encuentra apostada día y noche "una guardia de maleantes".

Termina advirtiendo la declaración que es falsa y tendenciosa toda resolución que se adopte sin la sanción del secretario general, señor Ibáñez.

A LOS FERROVIARIOS SOCIALISTAS

La Brigada Ferroviaria Socialista de Tracción de los FF. CC. del Estado "Luis Farfán", acordó también hacer una declaración pública, acerca del paro general, que a su juicio obtuvo el más rotundo fracaso.

Dice esta declaración que la brigada se encuentra empeñada en una cruzada de depuración, para defender a las familias de sus componentes, su trabajo y su tierra, y asigna a los comunistas toda la responsabilidad de las divisiones que se produzcan en el movimiento de los hombres de trabajo.

Partido Democrático

AGRUPACION DE PROVIDENCIA.— Se pone en conocimiento de todos nuestros correligionarios y simpatizantes de Providencia que ya se encuentra funcionando el Registro Electoral todos los días de 13 a 17 horas en Avenida Manuel Montt N.o 569 (incluso domingos y festivos).

Necesariamente deberán llevar su carnet de identidad, aún cuando éste esté vencido, y una estampilla de impuesto de $ 1.

Se advierte que las personas que se inscribieron en esta comuna, desde el 1.o al 11 de enero, deberán volver a reinscribirse porque esas inscripciones se declararon nulas.

Se recomienda a los militantes, no esperar la última hora para inscribirse.

FARMACIA DE TURNO
PERMANENTE HASTA LA UNA DE LA MADRUGADA
Andrade
DELICIAS 2902 - FONO 92340

Partido Radical

CONSEJO PROVINCIAL.— El Consejo Provincial Radical de Santiago celebró sesión ordinaria el jueves último, bajo la presidencia del primer Vocal, don Luis Tapia Rodríguez, actuando de secretario titular don Lautaro Van De Wyngard, y con asistencia de los vocales señores Armando Rojas Richards, Carlos Lazo Correa y Hernán Pinto Véliz.

Se dá lectura a una comunicación del CEN, que dice: "Señor presidente del Consejo Provincial. El Consejo Ejecutivo Nacional, en sesión extraordinaria de 4 de los corrientes, acordó rogar a Ud. y por su intermedio, a los demás miembros de ese Consejo Provincial, se sirvan seguir desempeñando sus cargos provisoriamente, hasta que se elija el Consejo Provincial definitivo".

En seguida entró a tratar una serie de asuntos pendientes de carácter interno y de las Asambleas, para abocarse a continuación al momento político, debate en que tomaron parte todos los señores Vocales, aceptándose por la unanimidad de los asistentes el acuerdo de expresarle al Consejo Ejecutivo Nacional, y en especial a su presidente, don Jerónimo Méndez, la más absoluta adhesión por la forma con que han actuado en los acontecimientos políticos que vive el país.

ASAMBLEA DE QUINTA NORMAL. — En sesión ordinaria del jueves pasado, y presidida por don Luis Bernal Cantuarias, esta Asamblea adoptó los siguientes acuerdos:

1.o— Expresar su absoluta adhesión y simpatía al Consejo Ejecutivo Nacional del Partido, y solidarizarse ampliamente con sus actuaciones, en especial con las que se relacionan en cuanto a mantener la disciplina y unidad del Partido. Este acuerdo fué adoptado por unanimidad.

2.o— Dejar constancia en el acta, del profundo sentimiento con que la Asamblea se ha impuesto del fallecimiento del distinguido correligionario, don Raúl Morales Beltramí.

3.o— Aprobar la cuenta dada por el delegado de la Asamblea a la Convención de Valdivia, don Lautaro Van de Wyngard.

CENTRO FEMENINO.— Cítase a sesión ordinaria para mañana en Teatinos 260, a las 19.30 horas.

Se encarece la asistencia por haber asuntos importantes que tratar.

ACTIVIDADES DE LA JUVENTUD RADICAL.— Esta semana el Secretario General de la Juventud Radical inició una jira a las provincias del norte especialmente a las de Antofagasta y Atacama, revisando la organización de las distintas Agrupaciones existentes y organizando otras. Dará cuenta, además, de la labor desempeñada por el Consejo Nacional de la J. R. particularmente, de su actuación ante la Convención de Valdivia y de los últimos acontecimientos políticos.

Hoy partirá a la provincia de Coquimbo, el presidente Nacional de la Juventud Radical, don Hugo Miranda, con el objeto de recorrer todas las Agrupaciones de la provincia, y especialmente reorganizar la Agrupación de Illapel, Combarbalá y Andacollo. Aprovechará esta jira para dar detallada cuenta de su actuación en la Convención de Valdivia y dictará charlas políticas relacionadas con los últimos acontecimientos, fijando la posición que la Juventud Radical ha tenido frente a ellos.

CENTRO ARTURO OLAVARRIA. — El próximo martes a las 19 horas, en el salón de actos del Centro de Propaganda Radical "Arturo Olavarría B.", ubicado en Moneda 1408, tendrá lugar una reunión política en la que el precandidato presidencial don Arturo Olavarría Bravo, expondrá el programa a realizar.

En esta oportunidad el jefe electoral dará las instrucciones a todos los militantes de este Centro Político y se nombrarán las diversas comisiones que tendrán a su cargo el movimiento electoral de esta precandidatura.

Las adhesiones a esta precandidatura presidencial se reciben en el local de este Centro, de 18 a 21 horas, diariamente.

ASAMBLEA RADICAL LO OVALLE. — Hoy a las 10.30 horas tendrá lugar una reunión general extraordinaria, en su local social de Briones Luco 077, paradero 18, de la Gran Avenida.

Como la elección del nuevo Directorio de la Asamblea para el período 1946 se aproxima, se pone en conocimiento de todos los militantes que deben estar al día en el pago de sus cuotas.

"NINGUN SACRIFICIO PERSONAL, POR DURO QUE RESULTE, HABRA DE DETENERME EN ESTA CRUZADA DE SALVACION COLECTIVA"

DICE DON ARTURO OLAVARRIA A LOS RADICALES QUE HAN LEVANTADO SU NOMBRE COMO PRECANDIDATO A LA PRESIDENCIA DE LA REPUBLICA, EN LA LUCHA INTERNA DEL PARTIDO RADICAL

Don Arturo Olavarría se ha dirigido en los siguientes términos a los miembros del Comité que auspicia su precandidatura a la Presidencia de la República:

"Mis estimados correligionarios y amigos:

Me he impuesto del llamado que ustedes formulan al radicalismo del país, a fin de que éste lleve mi nombre a la lucha interna en la que el partido elegirá a su precandidato a la Presidencia de la República.

Comprendo que tan extraordinario honor no responde a mis personales méritos, sino a una excesiva apreciación de las actuaciones que me ha cabido desarrollar en la vida pública del país, en las que siempre he puesto lo que ha estado a mi alcance: entereza y sentido real de las responsabilidades.

Comprendo, asimismo, que la parte sana del radicalismo, aquella que repudia servir de comparsa a directivas extrañas y divorciadas de los intereses chilenos, y que siempre me ha visto alzarme sin vacilaciones ni temor en defensa de la tradición y de la respetabilidad del partido, se sienta dispuesta a depositar en mí su confianza. Sabe esa mayoría de radicales que comparto plenamente sus anhelos de ver a nuestra colectividad política cobijada de nuevo bajo el alero de libertad y democracia que alzaron sus fundadores, y que hoy aparece destruído por la entrega criminal de nuestros principios a manos profanadas por el odio y por el empeño nefasto de llevar al país a la violencia y a la destrucción.

La última Convención ha vulnerado los cánones morales del partido y significa la subordinación del radicalismo a la doctrina y a los objetivos disociadores de una secta internacional a la que ustedes y yo venimos combatiendo desde hace mucho tiempo, ciertos de que no tardaría en exhibir sin ambages sus propósitos de barrenar nuestras instituciones republicanas, como ha ocurrido recientemente.

Es esta una verdad que no necesita demostración, que está incrustada en la conciencia de los radicales honrados. Pero de todos modos no habrá de resultar majadero exhibir algunos de los numerosos hechos que la ponen de manifiesto.

Recordarán ustedes, mis queridos correligionarios y amigos, que, hace muy poco tiempo, la directiva del partido, con la firma de su presidente, don Alfredo Rosende, fijó en forma pública la posición del partido frente a las huelgas.. Declaró en ese documento que el partido condena y repugna las huelgas ilegales sin contenido económico para los sindicatos que las declaran y practican. Pues bien, no obstante esa declaración explícita, un acuerdo de la mayoría de la Convención de Valdivia no trepidó en lanzar un violento ataque contra los propios representantes del radicalismo en el Gobierno, que se habían visto en la precisión de disolver dos sindicatos de la zona norte, empeñados en una huelga ilegal y profundamente perturbadora para los intereses de la economía general del país.

Con posterioridad, los hechos trágicos que todos conocen y las profundas inquietudes políticas emanadas de ellos, reconocen siempre la misma raíz: los esfuerzos tendenciosos del comunismo, con la tolerancia culpable de una corriente de nuestro partido, por crear un clima artificial de violencia y de guerra fraticida, que derrumbe las instituciones democráticas de la nación y nos envuelva a todos en la anarquía, la disolución y el caos.

Esa corriente radical se ha hecho reo de delitos que la historia no podrá juzgar con indulgencia. Ha hecho posible con su actitud de complicidad que los sindicatos —herramienta suprema de mejoramiento económico del proletariado— hayan sido convertidos en avanzadas del comunismo, desfigurando así su finalidad al margen de la ley.

Sin demostrar tampoco ninguna visión política, ha ignorado que la gran lucha ideológica, en todos los países, en este período de la postguerra, se desarrolla entre socialismo y comunismo, ya que el nazismo y el fascismo han dejado de actuar en la arena pública para dicha de la Humanidad.

Siendo así las cosas, al Partido Radical, entidad de avanzada constructiva, respetuosa de las normas democráticas, le correspondía estar junto al socialismo, que aspira a la evolución ordenada y al mejoramiento social y económico de las clases débiles por medio de la acción del Estado, y no servir de escabel a la dictadura comunista, que importa la abolición de las libertades, el escarnio de la personalidad humana y el derrumbe total de las instituciones ennoblecedoras de la democracia.

La Patria clama por un Gobierno fuerte, en el que la autoridad se ejerza para imponer los intereses colectivos por sobre cualquier interés de grupos o de círculos. Quiere un Gobierno actuante y no pasivo, que intervenga en el orden económico, no para entrabar las actividades productoras, sino para fomentarlas y armonizar su función creadora, estableciendo, al mismo tiempo, una más justa distribución de la riqueza. Es necesario racionalizar la Administración Pública y despojarla de su sello puramente burocrático. No puede el país continuar en la situación que deja evidenciada la "Encuesta Continental sobre el Control de la Inflación y su Incidencia en el costo de la Vida", realizada por el Consejo Interamericano de Comercio y Producción, con sede en Montevideo, y que deja constancia de que, en los últimos años, en Chile los jornales y los gastos del Fisco han subido exactamente en 163%, y en cambio la producción acusa un incremento de sólo 6%.

Desde hace años venimos hundiéndonos cada vez más en la ola inflacionista, lo que significa descenso progresivo del valor monetario; con ello, la estafa oficializada contra los ahorros del pueblo y contra los dineros de los imponentes de la Previsión Social, como también la merma del poder adquisitivo de los asalariados. Se ha engendrado así la angustia en todos los hogares de los empleados y trabajadores y se ha disfrazado el engaño con la falacia de aumentos y más aumentos de salarios y sueldos que resultan, al día siguiente, destruídos por nuevas alzas de precios. No se ha querido entender que lo único que procede, para establecer un mediano orden financiero y económico, es ir a una estabilización conjunta de precios y salarios, como lo han hecho todos los países bien organizados, que han podido encarar el desarrollo del conflicto bélico y las contingencias de la postguerra en mucho mejores condiciones que nosotros, no obstante haber participado de lleno en la guerra.

He querido, mis estimados correligionarios y amigos, exponer ante ustedes, con la lealtad y franqueza de todos los actos de mi vida, mi pensamiento sobre algunos de los problemas que aprisionan la actualidad nacional y que despiertan inquietud sobre el porvenir de nuestra tienda política y los destinos del país.

Si ustedes concuerdan —como lo espero— con mi sentir y con el juicio que la situación política, social y económica de la nación me merece, no habrá de mi parte flaqueza alguna para enarbolar el estandarte de redención que ustedes han querido entregarme, y ningún sacrificio personal, por duro que resulte, habrá de detenerme en esta cruzada de salvación colectiva.

Reiterándoles mis agradecimientos, quedo a las órdenes de ustedes como su muy afmo. correligionario y amigo.— (Fdo).

Arturo Olavarría Bravo.

CIRCULO AUTONOMO DE ALUMNOS Y EX ALUMNOS DEL "NATIONAL SCHOOLS"

Cítase a asamblea general a todos los socios del Círculo para el domingo 17 del presente, a las 10 1|2 A. M., por tener asuntos de extraordinaria importancia que tratar.

El Directorio.

Congreso Regional Auténtico habrá en Santiago en marzo

En reunión de ayer, el Comité Regional del Partido Socialista Auténtico acordó declarar su repudio a la actitud del senador don Marmaduke Grove, secretario general del Partido y que acatará solamente las órdenes que dicte el Comité Central, que preside don Asdrúbal Pezoa. Acordó también convocar a un congreso regional para el 2 de marzo próximo.

Esa directiva ha recibido la adhesión de las seccionales de San Miguel, San Antonio y San Bernardo.

MEMORANDUM DE «LA NACION»

TURNO DE BOTICAS

DEL 16 AL 23 DE FEBRERO: Huérfanos, D. Barona, Huérfanos 840; Valdivia, Oyanedel y Cía., Catedral 1990; Esperanza, A. Mena, Esperanza 39; Ideal M. Rojas Mapocho 4062; City, N. Labra, Independencia 572, Prado, R. Saa, Independencia 2598; Roma, P. Pace, Alameda B. O'Higgins 3702; La Pila, J. Carreras, Alameda B. O'Higgins 4487; Blanco, A. Blanco, Andrés Bello 498; Marina, M. Rabanal, F. Vivaceta 1950; Hoffmann, Hoffmann y Cía., San Pablo 2899; Venus, A. Palacios, Santos Dumond 589; El Salto, O. Vergara, Recoleta 1307; Orlén, T. Alvarez, Matías Ovalle 295; Bulnes, L. Espinoza, A. Macco 279 (Población Bulnes); Imperial, E. Venegas, B. Guerrero 699; Ruiz, Ruiz y Cía., B. Guerrero 1063; Naarlem, Alcoholado y Cía., Castro 597; Cóndor, E. Vita, San Diego 401; Viñez, C. Viñez, Chiloé 1807; El Pasaje, C. de Vignolo, Portugal 497; San Miguel, M. Toledo, Portugal 1980; San Luis, R. Muñoz, Avenida Berlín 784 (Población Germania); Santa Isabel, R. Arangue, Santa Isabel 0801; La Salud, Tapia y Cía., Alameda Bernardo O'Higgins 30; Ojeda, J. Ojeda, M. Montt 769; Las Lilas, G. A. Heschtetter, J. M. Infante 242; Las Condes, F. García, L. Goyenechea 26; San Jorge, L. Espinoza P. de Valdivia 2883; Santa Marta, R. Aranda, Irarrázaval 4291; Macul, Lagos y Cía., J. P. Alessandri 2053; Lo Vial, V. Toledo, Gran Avenida 2755; Manuel Rodríguez, B. Martínez, Gran Avenida 8857.

FEBRERO

17

DOMINGO

SANTOS DE HOY
Rómulo

SANTOS DE MAÑANA
Eladio

BOLETIN DEL TIEMPO

(Redactado a las 20 horas del día 16 de febrero de 1946)

El tiempo ha mejorado nuevamente en la parte austral del país y se observan buenas condiciones atmosféricas en todo el territorio.

APRECIACION GENERAL

Continuará el buen tiempo general con nubosidades locales en la mañana, especialmente en las zonas sur y extremo sur.

Zona Norte: Bueno, nublados locales. Vientos del sur y suroeste.

Zona Central: Bueno, nubosidades matinales en el litoral. Vientos del sur y suroeste.

Cordillera Central: Bueno algo nuboso.

Zona Sur: Bueno, nublados locales. Vientos del sur y suroeste.

Guafo a Evangelistas: Bueno, nublados locales. Vientos del sur y suroeste.

Punta Arenas: Bueno, algo nuboso.

INFORMACIONES DE SANTIAGO

Temperatura del aire (día 16). Máxima: 27.6º C a las 14 30 horas; Mínima: 11.7º C a las 6 horas.

Humedad relativa del aire (día 16). Máxima: 92 o|o a las 7 horas; Mínima: 40 o|o a las 17 horas.

Sol (día 17). Salida: a las 6.20 horas; Puesta: a las 19.34 horas.

Luna (día 17). Salida: a las 20.52 horas; Puesta: a las 19.34 horas del día 18; Fase: Cuarto menguante el 23 del presente.

OFICINA METEOROLOGICA DE CHILE
Ministerio de Defensa Nacional.

LLAMADOS DE URGENCIA

Asistencia Pública, San Francisco 30, teléfono 68191, Porta N.o 2 de la Asistencia Pública, Maule esquina de Chiloé, teléfono N.o 500061; Posta N.o 8 de la Asistencia Pública, Chacabuco esquina de Compañía teléfono N.o 83328; Asistencia Pública, Ñuñoa, Villagra esquina de Irarrázaval N.o 1017, teléfono N.o 61548; Asistencia Pública, de Providencia, Manuel Montt N.o 803, teléfono 29053; Prefectura de Carabineros Moneda esquina de Morandé, teléfono 66151; Bombas 61171.

CRUZ ROJA DE LAS MUJERES DE CHILE
Independencia 339

Atenciones gratuitas para indigentes:

Policlínicas: Curaciones y cirugía menor e inyecciones, diariamente de 14 a 16 horas.

Dentística: Niños, lunes y miércoles, de 9 a 11 horas.

Adultos: jueves, de 9 a 11 horas.

Pediatría (atención de niños) sábados, de 14 a 16 horas.

DIRECCION GENERAL DE APROVISIONAMIENTO DEL ESTADO

ARTICULOS DE ESCRITORIO Y DIBUJO

Solicítense Propuestas Públicas por los siguientes materiales de fabricación nacional y extranjera, destinados a nuestro Stock, y correspondientes a los Grupos 1 A, Artículos de Escritorio; 1 B, Artículos de Dibujo, y 1 C, Artículos de Dibujo Escolares:

Atriles para papeles — Canastillos de mimbre botar papeles — Cáñamo grueso, delgado y algodón — Elásticos chicos y regulares — Escobillas limpia tipos — Esponjeros con rodillo y para esponja — Goma líquida — Gomeros con goma y vacíos — Lacre en barra y en panes — Lapiceros — Manillas secantes — Papeleros — Tinta fija y granulada — Tinta para timbre goma y metal — Tinteros — Alfileres — Broches para papeles — Cintas máquinas escribir y sumar — Clips — Esponjas para esponjeros — Estantes para timbres — Gomas borrar tinta, lápiz y escritura máquina — Hilo blanco N.o 8 — Lápices negros, de color y copiar — Lápices tinta, exagonales y para carpinteros — Máquinas sacapunta lápicas — Papel carbón — Papel Stencil — Perforadores para estampillas y para papeles — Pesa cartas — Plumas — Raspadores — Reglas — Tampones — Timbres fechadores y foliador — Tinta mimeógrafo — Chinches — Escalas métricas — Escuadras celuloides — Goma borrar miga — Lápices exagonales — Pinceles pintura acuarela — Pintura en pastilla — Platillos porcelana — Tinta dibujo y china a la perla — Pintura en pancitos, y Lápices escolares.

Las Propuestas se abrirán en la Dirección General de Aprovisionamiento del Estado, Amunátegui N.o 66, el día

16 DE ABRIL DE 1946, A LAS 11 HORAS.

Bases y Antecedentes en el Departamento de Adquisiciones de dicha Dirección.

EL DIRECTOR GENERAL.

SE REANUDARAN GESTIONES PARA QUE ECUADOR NOS ABASTEZCA DE AZUCAR

ACTUAL MINISTRO DE ECONOMIA PIENSA HACER REALIDAD LA INICIATIVA DE DON ALEJANDRO TINSLY

El Ministro de Economía y Comercio, don Carlos Arriagada, ha reanudado las gestiones que inició don Alejandro Tinsly cuando desempeñó la misma cartera, destinadas a obtener que Ecuador abastezca de azúcar al mercado chileno.

Con tal propósito, se ha completado un minucioso estudio, que tiende a la solución a corto plazo de este problema, tanto en lo que se refiere a la mantención de los precios, como al normal abastecimiento de dicho artículo de primera necesidad.

La base de este estudio es la actuación conjunta de las Corporaciones de Fomento de Chile y Ecuador, las que explotarían un poderoso ingenio azucarero en dicho país.

Las gestiones proseguirán activamente, para lo cual el Ministro señor Arriagada se entrevistará con el Embajador del Ecuador ante el Gobierno de la Moneda, Excmo. señor Arturo Borrero Bustamante, y solicitará más adelante la intervención de la Cancillería.

Dos Embajadores expresaron pésame a la Cancillería

POR EL FALLECIMIENTO DE DON RAUL MORALES BELTRAMI

El Subsecretario subrogante de Relaciones Exteriores, señor Mario Rodríguez Altamirano, recibió en la mañana de ayer la visita del Embajador de Francia, Excmo. señor Robert de Dampierre, quien presentó sus condolencias por el fallecimiento del Embajador de Chile en Brasil, don Raúl Morales Beltrami.

Con igual objeto visitó al señor Rodríguez Altamirano el Embajador del Ecuador, Excmo. señor Arturo Borrero Bustamante.

Implantación de la industria azucarera a base de betarraga sacarina costaría cerca de quince millones de dólares

ESTA CIFRA QUE PUEDE PARECER EXCESIVA, ES CASI EQUIVALENTE AL VALOR DE NUESTRAS IMPORTACIONES ANUALES DE AZUCAR. — INFLUENCIA DEL CULTIVO DE LA BETARRAGA EN LA ECONOMIA GENERAL DEL PAIS

Uno de los asuntos de mayor actualidad e interés dentro de nuestro desenvolvimiento económico, es el relativo al cultivo de la betarraga sacarina y la producción del azúcar en nuestro país. Este problema ha sido materia de numerosos estudios cuyas conclusiones no han sido generalmente concordantes y han motivado apreciaciones diferentes.

Si se quisiera ir solamente a la producción de azúcar, habría que analizar la posibilidad de partir de las diferentes fuentes de producción, como ser, caña de azúcar, madera, sorgho y betarraga sacarina.

CAÑA DE AZUCAR.—Este cultivo sólo se podría implantar en las provincias del norte, en las cuales los terrenos agrícolas regados son muy limitados y se requieren para la producción de verduras, frutas y toda clase de alimentos frescos que soportan difícilmente un largo transporte desde otras zonas del país, así como también para el mantenimiento de un mínimum de ganado que permita el aprovisionamiento de leche y carne de estas provincias. No es aconsejable, por lo tanto, propender al cultivo de la caña de azúcar, pues si bien podría resolverse el problema del abastecimiento de azúcar del país, se crearían otros, no menos graves, al desplazar los demás cultivos indispensables para el sustento de la población de la zona norte.

MADERA. — De la madera se puede obtener la glucosa, la cual en casos de emergencia ha reemplazado al azúcar de caña, o sea a la sacarosa. El azúcar de madera es menos dulce que la de caña, lo que provoca generalmente una gran resistencia de parte del consumidor para aceptar este sustituto. Además, su explotación requiere instalaciones de gran valor que significan importantes inversiones y se traducen finalmente en elevados costos de producción.

SORGHOS. — Esta planta produce una sustancia azucarada muy difícilmente cristalizable, razón por la cual se usa en algunos países sólo en forma de jarabes.

BETARRAGA SACARINA.— Debemos considerar, finalmente, la betarraga sacarina como medio de obtención del azúcar que necesitamos para nuestro consumo, pero la implantación de este cultivo no sólo se debe contemplar desde el punto de vista del aprovisionamiento de azúcar, sino desde un aspecto más general, o sea a través de la influencia que este nuevo cultivo tendrá en los demás rubros de nuestra economía.

A través de los ensayos de los cultivos efectuados en Chile, hasta la fecha, se ha llegado a la conclusión de que la zona más apropiada para el cultivo de la betarraga sacarina es la comprendida entre las provincias de Bío-Bío y Chiloé. En esta región hay grandes superficies de terreno arables que se encuentran muy mal aprovechadas como lo demuestra la estadística siguiente:

	Totales de las provincias de Bío-Bío, Malleco, Cautín, Valdivia, Osorno y Llanquihue	
Superf. agríc. total	5.968.890	hectáreas
Terreno arable cultivado	673.550	"
Terreno arable en descanso, barbechos y sin explotación	1.924.090	"
Plantaciones frutales y viñas ...	38.850	"
Praderas naturales	3.358.390	"

Del cuadro anterior se deduce que, de la extensión agrícola arable se cultiva anualmente el 25 por ciento quedando cerca de dos millones de hectáreas disponibles que pueden ser cultivadas en forma racional.

Dentro de este mismo orden de ideas, podemos anotar que la implantación del cultivo del azúcar de betarraga sacarina tendrá influencias decisivas en la producción agrícola y ganadera del país.

La betarraga sacarina, debido a los abonos y labores que requiere, produce un mejoramiento de los suelos, que se traduce en aumento de los rendimientos de los cultivos que la suceden, dentro de la rotación cultural que exige esta planta. En esta forma se obtendrá, como consecuencia de su implantación en la zona sur, una mayor producción, a menores costos, de todos aquellos cultivos que actualmente constituyen la riqueza de esa zona.

Por otra parte, la betarraga sacarina traerá consigo, como complemento de su utilización y aprovechamiento total, un auge en la producción ganadera de esa región, ya que los subproductos de ella, como también los forrajes que se obtienen en la rotación cultural, servirán de inmejorable alimento para la ganadería. A su vez la ganadería proporcionará los abonos orgánicos que son indispensables para el buen crecimiento de esa planta.

Como es fácil de observar, ambos aspectos, tanto el agrícola como el ganadero, están íntimamente ligados y propenderán a un resurgimiento de la zona en la cual se introduzca esta nueva actividad.

Hay un aspecto igualmente trascendental en este problema y es que el cultivo de la betarraga sacarina es altamente mecanizado y por ende, significará un mejoramiento del standard de vida del campesino de dichas regiones, pues permitirá especializar al obrero aumentar su rendimiento en el trabajo y, en consecuencia, pagar mejores jornales aliviando a la vez sus faenas, con el empleo de los últimos elementos de la técnica.

Dentro del orden industrial, cabe destacar que para convertir en una realidad la producción de azúcar en el país es necesario proyectar toda una nueva industria dentro de la cual se emplearán abonos, carbón, cal, energía eléctrica, etc. Esto significa que todas las industrias o actividades relacionadas con estos rubros experimentarán un auge considerable, al tener que proveer a la industria naciente de todos los elementos indispensables a su desarrollo, y que felizmente se obtienen en su totalidad dentro de nuestro territorio.

Como subproductos de la elaboración del azúcar se producen las melazas que son materia prima junto con el salitre, para producir levaduras o carne sintética. No escapará a nadie el alto interés de este aspecto del problema, pues es materia de estudios en la actualidad la forma de complementar la alimentación de nuestro pueblo mediante este nuevo producto.

Finalmente, y como corolario si observamos las experiencias en el extranjero, encontraremos la confirmación de lo que hemos expuesto, en cuanto a la influencia decisiva que tendría la adopción de este nuevo cultivo para el progreso de la producción agropecuaria nacional. De acuerdo con las estadísticas de otros países se puede establecer que, en las regiones donde se cultiva la betarraga sacarina, la producción agropecuaria aumenta en un 130 por ciento, y en aquellas donde este cultivo entra en la rotación cultural, se anota un mayor rendimiento en la cosecha de los cereales, del 100 por ciento.

En cuanto a las dificultades que podría presentar la realización de este propósito, basta considerar las siguientes cifras para comprender que no es una obra difícil de llevar a cabo ni que está fuera de las posibilidades de nuestra economía. El monto de las inversiones que serían necesarias para implantar esta industria en el país, se calcula aproximadamente en unos US$ 15.000.000. Esta cifra que a primera vista puede parecer excesiva, es en realidad casi equivalente al valor de nuestras importaciones anuales de azúcar, que en 1944 ascendió a la suma de once millones de dólares, y con el alza producida recientemente, si el aumento del consumo se conserva constante, esta cifra se duplicará.

No se quiere en el presente estudio entrar a considerar la importancia que tendrá dentro de nuestra economía nacional el evitar la salida de estas divisas para la adquisición de un producto que se puede producir en el país, con una buena organización de nuestra agricultura: labor es esta en que está empeñada la Corporación de Fomento de la Producción en conjunto con los demás organismos estatales y con la colaboración de los agricultores del país.

ARMADA DE CHILE

DIRECCION DE LOS SERVICIOS

DEPARTAMENTO DE ABASTECIMIENTO Y MATERIAL

Propuestas Públicas N.° 1 y 5

para Abastecimientos de los Arsenales de Valparaíso y Talcahuano durante el año 1946

Se solicitan los siguiente materiales: Artículos diversos de ferretería y mercería, materiales eléctricos, aceites, pinturas y barnices, aceites lubricantes, maderas, huaipes, empaquetaduras, etc., etc.

PLAZO DE ENTREGA: 50% de lo pedido en 30 días, resto, 120 días

Para artículos que corresponda análisis, pueden enviarse muestras y de preferencia Certificados de Análisis de Laboratorios Químicos de reconocida competencia.

APERTURA: LUNES 18 DE FEBRERO, a las 15 horas.

LOCAL: Simultáneamente, en el Departamento de Abastecimientos y Material de la Armada, en Valparaíso; en la Comandancia en Jefe de la Armada, en Santiago, y en la Comandancia en Jefe de la Segunda Zona Naval, en Talcahuano.

Mayores detalles en el "DIARIO OFICIAL"; Bases y folletos en las Oficinas de Apertura.

EL JEFE DEL DPTO. ABASTECIMIENTOS Y MATERIAL

VICEPRESIDENTE SE DIRIGIO AYER A VIÑA DEL MAR

LE ACOMPAÑA EL SECRETARIO GENERAL DE GOBIERNO

El Vicepresidente de la República, Excmo. señor Alfredo Duhalde Vásquez, se dirigió a mediodía de ayer a Viña del Mar, donde pasará este fin de semana.

Le acompañó el Ministro Secretario General de Gobierno, don Manuel Aguirre Geisse.

Los viajeros regresarán mañana a Santiago para reintegrarse a sus actividades.

Ayer se reanudó audición radial Diario del Pueblo

Después de haber estado paralizada por espacio de 15 días la audición "Diario del Pueblo", que se transmitía por intermedio de Radio Santa Lucía, ayer reanudó sus labores en CB 134, Radio Cervantes, de 20 a 21 horas. Hicieron uso de la palabra diversos periodistas de Santiago y el Presidente del Sindicato de los Dueños de Carnicerías, don Ulises Valenzuela Bozo.

Esta audición estará dedicada a dar a conocer a los auditores del país las últimas novedades que se produzcan, tanto en el orden social como en el político, en deportes y teatros.

"EL MUNDO ES UNA SOLA PATRIA, Y LA HUMANIDAD, SUS CIUDADANOS"

REGRESO DELEGADO DE CHILE AL PRIMER CONGRESO LATINOAMERICANO BAHA'I

Por el avión Panagra de ayer regresó al país don Hugo de Arteagabeitia, quien participó en representación de Chile en el Primer Congreso Latinoamericano Baha'i, efectuado durante la segunda quincena del mes de enero en la República de Panamá con la aprobación y apoyo de las autoridades de ese país.

Nos dice el señor Arteagabeitia:

"La Causa Baha'i es un movimiento mundial que tiene como principio fundamental abolir todas las causas de disensión entre los hombres y efectuar la unificación de la raza humana. Los Baha'i creen que la tierra es una sola patria y la Humanidad sus ciudadanos, y que los amantes de la Humanidad son los hombres superiores, cualquiera que sea su nación, raza o credo. El propósito de la Causa Baha'i no es el de ahogar la llama de un sano e inteligente patriotismo en los corazones de los hombres. Esta Causa trata de ensanchar las bases sociales vigentes y reformar sus instituciones en forma que estén de acuerdo con las necesidades del mundo actual. Los Baha'is reconocen que todas las divisiones existentes entre los hombres han sido causadas por los absurdos prejuicios y anticuadas tradiciones. Ellos van demostrando con sus hechos y palabras que es posible vivir en paz y armonía con todo el mundo. Tienen la certeza que éste es el tiempo en el cual el hombre debe dirigir sus mayores esfuerzos hacia lo espiritual, pues la civilización no puede satisfacer o realizar las condiciones y exigencias de la época actual.

El señor Arteagabeitia nos manifiesta que este Congreso reflejó lo que el mundo puede ser en un futuro no muy lejano en lo que se refiere a la unión de los pueblos.

Diez países estuvieron representados y a pesar de la diferencia psicológica y biológica, en los debates que se llevaron a cabo todos estuvieron en la más completa armonía a la sombra de los principios fundamentales de la Causa Baha'i, lo que demuestra la facilidad con que los pueblos pueden llegar a una unión más efectiva de sentimientos.

Los problemas que se discutieron tenían en su mayoría carácter mundial dentro de la fe y dieron lugar a discusiones de consulta, cuyos positivos resultados determinarán una mayor comprensión en los países latinoamericanos y por ende, del orbe.

El señor Hugo de Arteagabeitia

El mal del mundo continúa existiendo porque las personas sólo hablan de sus ideales, pero no hacen lo necesario para ponerlos en práctica. Si las acciones tomaran el lugar de las palabras, la miseria del mundo desaparecería para dar lugar al confort. Los Baha'is están tratando de ser los primeros en llevar a la práctica sus altos ideales.

Durante el transcurso del Congreso se desarrollaron conferencias públicas para dar a conocer estos ideales. La prensa, radio y autoridades dieron relieve a estas importantes reuniones, y es así como en la sesión de clausura intervino con una brillante pieza oratoria de carácter mundial, el distinguido educacionista y hombre de letras panameño, Rector de la Universidad Interamericana, doctor don Octavio Méndez Pereira. Como delegado a la Conferencia de San Francisco abordó el tema "El Problema de la Paz en la Luz de la Conferencia de San Francisco".

El Sr. Arteagabeitia disertó en esa ocasión sobre el amplio tema "La Unidad del Género Humano", que ha dejado de ser una utopía si se considera el principio de unidad establecido por el autor de la Causa Baha'i, que en esencia se puede sintetizar: "El mundo es una sola patria y la Humanidad sus ciudadanos"; Baha'u'llah, 1870.

LA POLICIA BUSCA A UN PROFUGO IMPLICADO EN AFFAIRE DEL COBRE

LOS INSPECTORES DE LA CONTRALORIA DIERON AYER UN INFORME VERBAL AL MINISTRO DE ECONOMIA

Continúa activamente la investigación relacionada con el affaire de las ventas de cobre a Argentina y Brasil, denunciado al Congreso Nacional por varios parlamentarios.

Los Inspectores de la Contraloría General de la República, quienes instruyen un sumario en el Ministerio de Economía y Comercio, se entrevistaron en la mañana de ayer con el Ministro del ramo, don Carlos Arriagada, a quien dieron un informe verbal sobre los resultados alcanzados hasta ahora en torno a este bullado asunto. Estos informes encierran gran importancia, y según se anticipa, permiten formarse una idea de la gran suma de dinero a que asciende este negociado.

Supimos que la Dirección de Investigaciones ha recibido instrucciones precisas para detener a una de las personas implicadas, quien se encuentra prófuga.

No obstante, el Ministerio ya está en posesión de todos los antecedentes, los que se estima que serán dados a conocer dentro de poco.

CRONICA POLICIAL

SE MATO PORQUE YA LE HABIA VISTO A LA VIDA TODO LO QUE ESTA TIENE DE INTERESANTE

EL SUICIDA TENIA SOLAMENTE 16 AÑOS

OTRO PUSO FIN A SU EXISTENCIA INGIRIENDO VIDRIO MOLIDO

ROBO EN EL LOCAL DE LA CTCH.

Sergio Dionisio Tejada Vega, tenía solamente 16 años y estaba aburrido de la vida. Por eso ayer se suicidó. Era ayudante de jardinero en la residencia de calle Holanda N.o 1627. Su oficio no le presentaba ninguna esperanza halagadora. Fué encontrado por los moradores de la casa con el pecho destrozado por un balazo de revólver. El proyectil le atrevesó el corazón, matándolo instantáneamente.

Dejó escrita una carta que decía: "Me mato porque estoy aburrido de la vida, después de haber visto todo lo que ella tiene de interés".

El cadáver fué enviado al Instituto Médico Legal.

En forma trágica murió pasajero de tranvía anoche

Juan Arias Quintana, de 26 años de edad, encontró anoche una trágica muerte mientras viajaba en un tranvía.

Alrededor de las 23.15 horas el tranvía 346, de la línea 4, pasaba frente al número 645 de la calle San Antonio. El pasajero Arias se había quedado dormido, con la cabeza fuera de la ventanilla. A la hora indicada, pasó un camión de patente y conductor desconocidos, el que aprisionó la cabeza del pasajero, ocasionándole la fractura del cráneo. La víctima del accidente fué trasladada a la Posta Central de la Asistencia Pública, donde falleció antes de recibir atención médica.

El maquinista del tranvía, Adrián Meneses Navarro, fué detenido por la responsabilidad que le pueda afectar en este accidente. La policía busca al chofer del camión, quien huyó en su vehículo a pesar de haber comprobado la índole de este hecho.

Robo en el local de la CTCH.

Se presentó ayer a la Tercera Comisaría de Carabineros, doña Bruna Burgos, domiciliada en calle Santo Domingo 1837, local también de la Confederación de Trabajadores de Chile, para exponer que le habían hurtado 5 máquinas de escribir, un radio y otras especies, todo lo cual avalúa en la suma de 14 mil pesos.

Otro se suicidó con vidrio molido

Parece que ayer fué un día especial para los aburridos de la vida. En calle Pedro Orellana 1915, vivía Miguel Pizarro González, de 51 años, de oficio mecánico. En la madrugada llegó en estado de ebriedad a su casa, con una "mona" terriblemente triste.

Se acostó y en seguida, junto con el último trago se tomó una gran dosis de vidrio molido. Cuando lo fueron a ver, ya se encontraba en estado agónico. Falleció en la Posta N.o 2, a las 6 horas. Como en el caso anterior, su cadáver fué enviado a la Morgue.

Hallazgo de un cadáver

A las 10 horas, en el canal San Pedro con la calle Magdalena, fué encontrado el cadáver de un desconocido, de más o menos 36 años, vestido con un terno azul y zapatillas negras. Presentaba una profunda lesión en la cabeza, por lo que se presume que se trata de un crimen. El cuerpo fué enviado al Instituto Médico Legal para la autopsia correspondiente.

ABARATAMIENTO DEL VESTUARIO

EL MARTES HABRA REUNION EN EL MINISTERIO DE ECONOMIA

Con el fin de llegar a conclusiones prácticas y definitivas para obtener el abaratamiento del vestuario, el Ministro de Economía y Comercio, don Carlos Arriagada, ha citado para el martes próximo a los fabricantes de ropa hecha, a una amplia reunión en que se discutirá esta materia.

Se espera llegar a acuerdos concretos sobre la forma de conseguir estos objetivos, permitiendo un margen razonable de utilidad para la industria.

Cursos de verano en las Escuelas "Díaz-Gascogne"

Se nos encarga poner en conocimiento de las interesadas que las Escuelas Politécnicas Profesionales "Díaz-Gascogne", mantienen abierta la matrícula para los cursos de verano de las siguientes materias: mecánica dental, modas en general, corte "chic-argentino", peinados artísticos en sus diversas formas y métodos, estética femenina, manicure, sastrería, etc.

Además, estos establecimientos cuentan con un internado económico, para señoritas de provincias, en condiciones muy convenientes y sirviéndoles de apoderado para quienes no tengan familia en la capital.

Mayores datos pueden obtenerse en Santo Domingo 670.

General en retiro D. Carlos Hinojosa falleció ayer

A una avanzada edad falleció ayer el general de brigada en retiro don Carlos Hinojosa Peña y Lillo, que egresó de la Escuela Militar el año 1890 y que tuvo participación en los sucesos derivados de la Revolución del 91.

Perteneció al arma de ingeniería militar. En 1919, fué jefe de la brigada de comunicaciones con el grado de coronel.

En 1924, fué nombrado Intendente de Chiloé y presidió las elecciones en aquella provincia.

Con el grado de general de brigada obtuvo su retiro en 1925.

Sus funerales se efectuarán hoy, a las 15 horas en el Cementerio General, partiendo el cortejo de su casa-habitación, Avenida Los Plátanos 2870.

MINISTERIOS DE ECONOMIA Y HACIENDA ESTUDIAN UN VASTO PLAN ECONOMICO Y FINANCIERO

SERA DADO A CONOCER EN EL PROXIMO CONSEJO DE GABINETE PARA SU APROBACION

Pudimos informarnos ayer que los Ministerios de Economía y Hacienda, en conjunto, se encuentran estudiando la organización de un vasto plan financiero económico, que estaría revisado por los mejores técnicos del Gobierno en esta importante materia.

El citado plan será dado a conocer en el próximo Consejo de Gabinete, que se verificará la semana venidera.

Acuerdos adoptados por la Asociación de Empleados Fiscales

El Consejo Nacional de la ANEF en su última sesión ordinaria tomó los siguientes acuerdos:

1.o Nombrar una Comisión compuesta por los señores: Fernando Rossel, Alberto Graff y Balbino Fuenzalida, para que en plazo de 15 días, den un informe completo sobre las modificaciones que se solicitarán al Ejecutivo y Congreso Nacional del Estatuto Administrativo (Ley N.o 8,282).

2.o Autorizar al Directorio para que haga entrega al señor Ministro de Salubridad del Memorándum de los cargos en contra de la Caja Nacional de Empleados Públicos y Periodistas, y encarecer al señor Ministro la necesidad que existe de que la Comisión Investigadora que se nombre esté integrada por funcionarios de la Contraloría General de la República e imponentes de esta Caja.

3.o Entrevistarse con el señor Ministro del Trabajo a fin de solicitarle la modificación del Código del Trabajo en la parte correspondiente a la prohibición que se estatuye para los empleados públicos de poder sindicalizarse, ajustándose al respecto a la reglamentación ad hoc.

4.o Entrevistarse con el señor Ministro de Economía y Comercio con el objeto de plantearle los problemas del gremio, restablecimiento de Economatos y nombramiento de inspectores ad honorem para la fiscalización del comercio minorista.

5.o Autorizar al Directorio para suscribir convenios con otros candidatos a consejeros de la Caja de Ahorros de EE. PP., siempre que éstos acepten íntegramente nuestro programa de acción.

6.o Declarar ante la opinión pública que la ANEF no aceptará por ningún motivo se empiece una era de persecuciones para quienes no comulgan con las ideas políticas de determinados sectores y denunciará públicamente cualquier atentado que se haga en este sentido.

Felicitaciones al Min. de Hacienda

Hemos tenido conocimiento que el presidente del Senado, don Arturo Alessandri Palma, envió un telegrama desde Viña del Mar, donde está veraneando, al Ministro de Hacienda, don Pablo Ramírez, por medio del cual lo felicita por la designación de los señores Arturo Mewes Bruna y Leopoldo del Canto, como Contralor General de la República y Superintendente de Aduanas, respectivamente.

FRANCISCO DEL RIO CAÑEDO, NUEVO EMBAJADOR DE MEXICO EN SANTIAGO

EL GOBIERNO CONCEDIO AYER EL AGREEMENT NECESARIO PARA SU NOMBRAMIENTO

El Ministerio de Relaciones Exteriores otorgó ayer el agreement a don Francisco del Río Cañedo, para que sea nombrado Embajador de México ante el Gobierno de la Moneda, en reemplazo del Excmo. señor Luis I. Rodríguez, quien se alejó recientemente de Santiago, después de haber representado durante tres años a su país en Chile.

La designación del señor Del Río Cañedo ha sido muy bien recibida en los círculos oficiales y diplomáticos, pues se trata de uno de los diplomáticos más brillantes de México. Ha sido Ministro en Uruguay, Embajador en Guatemala, y, hasta ahora último, estaba acreditado en Canadá.

El señor Del Río Cañedo deberá llegar próximamente a nuestra capital, para asumir sus elevadas funciones.

B O X

Anoche en el Caupolicán:

SALINAS VENCIO POR PUNTOS A CARLOMAGNO

EL CHILENO REALIZO UNA EXCELENTE PERFORMANCE

La revancha de Mario Salinas y el argentino Alfredo Carlomagno, llevó anoche al Caupolicán un público numeroso.

Los preliminares y las peleas anteriores al match de fondo fueron del agrado del público.

El match de fondo fué del agrado del público y sirvió para consagrar a Salinas como un excelente peso liviano.

Damos a continuación el programa:

El primer encuentro de la noche estuvo a cargo de Luis Saavedra y René Cerda. Venció Saavedra por K. O. al 2.o round.

El segundo preliminar entre Nibaldo Riquelme y Agustín Castro, a 6 rounds, fué del agrado del público, por la agresividad desplegada por ambos púgiles.

Terminados los 6 mounds, el jurado declaró vencedor por puntos a Riquelme, quien se desempeñó con acierto.

SEMIFONDO

10 rounds.— José Leven (argentino), de 62.300 kgs., versus Arturo Guzmán (chileno), de 62.500 kgs.— Venció Guzmán por puntos.

La primera vuelta fué pareja. Ambos púgiles buscaron la pelea al cuerpo.

En el 2.o round las acciones se desarrollaron en forma violenta, dominando Guzmán, quien con ataques más rápidos consiguió aplicar algunos golpes al cuerpo y cara, que le dieron una pequeña ventaja.

Guzmán inició el 3.er round con violento ataque al cuerpo y la cara, el que Leven trató de parar, pero sin éxito.

El chileno dominó durante casi todo el round debido a su ataque constante.

En el 4.o round, el público siguió con interés la pelea, al ver que el chileno se entregaba de lleno al ataque. El dominio de Guzmán fué manifiesto.

El argentino se mostró muy lento e indeciso en el 5.o round, aprovechando el chileno para atacar de preferencia al cuerpo.

Leven se mostró más agresivo en el 6.o round, dominando a su rival con ganchos de derecha e izquierda a la cara y al cuerpo.

A partir del 7.o round la pelea adquirió un interés especial, pues ambos púgiles se emplearon a fondo. Leven respondió al fuerte ataque del chileno. Sin embargo, hubo por parte de Guzmán un claro dominio.

Terminado los 10 rounds el el jurado declaró vencedor por puntos a Guzmán.

El boxeador chileno se mostró bastante agresivo e inteligente para dominar al argentino, quien se mostró un boxeador fuerte y agresivo.

El match logró interesar al público.

EL MATCH DE FONDO

10 rounds. — Mario Salinas (chileno) de 60.900 kgs. versus Alfredo Carlomagno (argentino) de 59.300 kgs.— Venció Mario Salinas por puntos.

El primero en subir al ring fué Carlomagno, quien fué aplaudido con entusiasmo. A continuación lo hizo el chileno; el público también lo aplaudió.

Fué presentado antes de iniciarse este match, el boxeador peruano Angel Barnaola.

El público tributó un sincero homenaje al "Cabro" Sánchez, quien, después de 12 años de ausencia se presenta en nuestros rings.

EL MATCH DE FONDO

Bajo la dirección de Orchard se inició la pelea entre el campeón de Chile de peso liviano Mario Salinas y el argentino Carlomagno.

El primer round fué peleado en forma violenta. Carlomagno se impuso débilmente.

Salinas se impuso en el 2.o y 3.er round. Su rival lo atacó de preferencia al cuerpo, pero sin éxito. El público premió con prolongados aplausos la actuación de Salinas.

DECAEN LAS ACCIONES

En el 4.o round, las acciones no fueron del interés de los anteriores. Salinas se defendió sin brillo de los ataques desordenados del argentino.

Carlomagno reaccionó en el 5.o round y mantuvo al chileno a la defensiva, pero Salinas, valiéndose de su movilidad, pudo terminar la vuelta a su favor.

El público siguió con interés el match, especialmente en el 6.o round, donde Salinas valiéndose de su mayor rapidez colocó certeros derechos e izquierdos a la cara de su adversario.

A partir del 7.o round, la ventaja de Salinas fué apreciable, a pesar que el argentino se defendía y atacaba con empeño.

En el 8.o round, Salinas se mostró más rápido y preciso en sus golpes de izquierda, imponiéndose con relativa facilidad.

Carlomagno reaccionó en el 9.o round y dominó al chileno por su constante ataque.

El 10.o y último round se inició en forma desordenada por parte de ambos rivales.

El argentino se mostró muy agresivo, pero perdió sus ataques ante los esquives del chileno, los que le merecieron el aplauso del público.

El Jurado, terminado el combate, declaró vencedor por puntos a Mario Salinas, fallo que fué muy aplaudido.

El encuentro de anoche sirvió para que Mario Salinas se mostrara como un experto esgrimista de puño, pero desgraciadamente, mostró ser un boxeador de escaso punch.

DEFUNCION

Ha dejado de existir nuestra querida madre y abuelita, señora *DOLORES FERNANDEZ RODRIGO vda. de DUPRE*

Rogamos a sus amigos y a los nuestros, acompañar sus restos al Cementerio General, mañana a las 10 A. M. El cortejo partirá desde calle Carmen N.o 79.

Sus hijos Raquel, Eugenio, Jorge, Marta, y nietos.

Atendido por la Empresa Azócar

DEFUNCION

Ha dejado de existir el General en retiro, don *CARLOS HINOJOSA PEÑA Y LILLO*

Sus restos serán sepultados hoy en el Cementerio General, partiendo el cortejo desde su casa habitación, Los Plátanos N.o 2870 (Macul), a las 15 horas.

La familia.

Empresa Azócar
Funerales
M. R.
CASA CENTRAL — TELEFONO 30724.
SAN ANTONIO ESQ. MERCED.
CASA MATRIZ: 10 de Julio 981. Teléf. 85724
FABRICA y COCHERAS: Serrano 654. Teléf. 60475
SUCURSALES: N.o 1: Delicias 43. Tel. 86...
N.o 2: Delicias 3547. Tel. 92...

SERVICIOS DE BENEFICENCIA Y ASISTENCIA SOCIAL
Empresa de Pompas Fúnebres DE LA BENEFICENCIA PUBLICA
SERVICIO DIURNO Y NOCTURNO
OFICINA PRINCIPAL San Antonio N.o 456 Teléf. 32361
TALLERES Panteón N.o 803 Teléf. 88995
QUINTA NORMAL Mapocho 4198 Teléf. 91707
SAN BERNARDO Eyzaguirre 597 Teléf. 11

Se ordenó la creación de corporaciones nacionales de productores industriales

SUS OBJETIVOS SERAN RACIONALIZAR LA PRODUCCION, MEJORAR LA CALIDAD Y REBAJAR LOS COSTOS, ESTIMULAR LA ESPECIALIZACION, ORGANIZAR Y EJECUTAR LA VENTA Y EXPORTACION, ADQUIRIR Y DISTRIBUIR LAS MATERIAS PRIMAS, MAQUINARIAS Y ELEMENTOS QUE REQUIERAN LAS EMPRESAS, INTRODUCIR TIPOS UNIFORMES, DAR SEGURIDAD AL CAPITAL EXTRANJERO QUE SE INTERNE AL PAIS Y PLANIFICAR LA PRODUCCION NACIONAL

SE EVITARA LA COMPETENCIA DERIVADA DE LA NORMALIZACION DEL INTERCAMBIO CON EL EXTRANJERO. — DEPENDENCIA Y ORGANIZACION DE LAS CORPORACIONES. — INVERSION DE LOS EXCEDENTES DE UTILIDADES

IMPORTANTE DECRETO DICTO EL MINISTERIO DE ECONOMIA Y COMERCIO

El Ministerio de Economía y Comercio dió curso ayer al siguiente decreto:

"Considerando:

1.o.— Que el restablecimiento en la normalidad del intercambio con el extranjero colocará a la mayor parte de nuestras empresas industriales frente a una competencia que puede serles en extremo perjudicial y comprometer gravemente el desenvolvimiento manufacturero y fabril del país;

2.o.— Que esta competencia se desarrollará tanto en el mercado interno como en los mercados exteriores, con los cuales sostenemos y podemos incrementar un fructífero intercambio;

3.o.— Que es deber del Estado proteger a la industria y adoptar medidas tendientes a proporcionarle condiciones que le permitan subsistir, prosperar y concurrir ventajosamente, tanto en la satisfacción de los consumos internos como en las plazas comerciales del exterior;

4.o.— Que para cumplir estos propósitos es preciso arbitrar procedimientos que permitan resolver los problemas específicos de la industria, mediante el esfuerzo común y concertado de los organismos públicos y de los intereses particulares;

5.o.— Que entre dichos problemas se destacan aquéllos que se refieren a la necesidad de racionalizar los procesos industriales, mejorar la calidad y reducir los costos de los productos, intensificar la especialización industrial, favorecer el fomento industrial y el máximo empleo de la capacidad de las actuales empresas, evitar concurrencia ruinosa entre industrias similares, etc.;

Y visto lo dispuesto en el artículo 41 de la Ley 7.747, de fecha 23 de diciembre de 1943, que faculta al "Presidente de la República para dictar las medidas adecuadas a fin de asegurar la estabilidad de las industrias nacionales frente a la competencia que puedan sufrir de parte de las industrias y del comercio extranjeros, una vez terminada la actual guerra mundial", y que, en su inciso 2.o dispone que "las industrias nacionales favorecidas quedarán sometidas en sus precios a los que determine el Presidente de la República, y estarán obligadas a introducir las mejoras técnicas y los procedimientos de elaboración que les fije también el Presidente de la República, con el objeto de rebajar sus costos de producción y mejorar la calidad de sus productos";

He acordado y

DECRETO:

Art. 1.o.— Créanse las "Corporaciones Nacionales de Productores Industriales", que agruparán a todos los productores de la rama o ramas de la producción industrial que el Presidente de la República determine a propuesta del Ministerio de Economía y Comercio.

Estas Corporaciones agregarán a la denominación genérica que establece el inciso precedente, la denominación específica de la rama o ramas de la producción manufacturera o fabril a que se dediquen sus miembros.

Estas Corporaciones podrán constituirse con el carácter de únicas para la rama o ramas que el Presidente de la República determine, según lo dispuesto en el inciso 1.o.

Art. 2.o.— Las Corporaciones tendrán por objeto proponer al Presidente de la República adopte medidas relacionadas con las siguientes finalidades:

a) Racionalizar la producción de las empresas que las componen.

b) Mejorar la calidad de los productos y reducir los costos;

c) Estimular la especialización industrial;

d) Favorecer toda iniciativa que tienda al fomento de la producción;

e) Repartir el trabajo entre las diversas empresas y las diversas regiones, según un plan de conjunto, que propenda al empleo más útil de los recursos naturales y evite la concurrencia ruinosa entre empresas similares;

f) Organizar y ejecutar la venta y exportación de los productos en la medida en que estas operaciones puedan entregarse a un organismo único;

g) Adquirir y distribuir las materias primas, maquinarias y otros elementos que requieran las empresas;

h) Introducir tipos uniformes y modelos normalizados;

i) Representar los intereses profesionales frente al Estado;

j) Establecer las normas que se estimen conducentes para ofrecer seguridad real y efectiva al capital extranjero que se interne al país para constituir empresas mixtas en que participen el Estado de Chile o particulares chilenos; y

k) Planificar la producción nacional y el financiamiento de la industria.

Art 3.o.— Las Corporaciones dependerán del Ministerio de Economía y Comercio, a través del Departamento de Industrias fabriles.

Art. 4.o.— Cada Corporación será administrada por un Consejo compuesto de diez miembros;

a) Tres designados por el Presidente de la República a propuesta del Ministerio de Economía y Comercio;

b) Cuatro designados por los industriales;

c) Uno designado por la Asociación de Técnicos Industriales de Chile; y

d) Uno, por la respectiva Federación de Obreros Industriales;

e) El Director del Departamento de Industrias Fabriles, o un representante suyo.

Cada Corporación tendrá un Presidente que lo será tambien de su Consejo, y que lo designará el Presidente de la República de entre los miembros señalados en la letra a) del inciso anterior.

Art. 5.o.— Las empresas que formen parte de las Corporaciones no podrán aumentar o disminuir su capital, ampliar o restringir sus faenas, cambiar de actividades, aumentar o disminuir jornales y sueldos, sin aprobación previa del Ministerio de Economía y Comercio.

Art. 6.o.— Las instituciones de fomento del Estado otorgarán a las empresas que formen parte de las Corporaciones el crédito que éstas soliciten de acuerdo con los recursos de que dispongan, pero sin exigirles otras garantías que aquellas que el Ministerio de Economía y Comercio señale en el reglamento que dictará para este objeto.

Las solicitudes de créditos por sumas que excedan de cincuenta mil pesos deberán ser suscritas por el Presidente de la Corporación respectiva, y aquellas cuyo monto exceda de quinientos mil pesos deberá serlo, además, por el Director del Departamento de Industrias Fabriles.

El Consejo Nacional de Comercio Exterior deberá atender preferentemente a las solicitudes de importación que presenten las empresas que formen parte de las Corporaciones y que sean favorablemente informadas por el Departamento aludido, en el inciso precedente.

Art. 7 o.— Las empresas que integren Corporaciones usarán en sus marcas comerciales y productos los distintivos que indique el Departamento de Industrias Fabriles.

Art. 8.o.— Reemplázase el Art. 9.o del Decreto de Hacienda N.o 4,331, de 24 de noviembre de 1944, por el siguiente:

"Art. 9.o.— Se entenderán cumplidos los fines señalados en el Art. 7.o cuando los excedentes de utilidades se inviertan en:

"a) Cancelación de obligaciones o créditos contraídos por las empresas respectivas con el fin de incrementar realmente el activo destinado al negocio;"

"b) Adquisición de elementos nuevos o de reemplazo de los existentes, que aumenten el activo inmovilizado y siempre que, a juicio de la Dirección General de Impuestos Internos y del Departamento de Industrias Fabriles, los elementos adquiridos estén destinados por sus condiciones técnicas o por su mayor rendimiento a aumentar el volumen físico de la producción;"

"c) Construcciones de habitaciones populares, subscripción de acciones de sociedades destinadas a ejecutar estas construcciones, o contribuciones a la Caja de la Habitación para el mismo objeto;"

"d) Adquisición de Bonos del Estado emitidos con el objeto de obtener los fondos necesarios para realizar un plan de obras públicas. Estas emisiones se harán, en cada caso, con la aprobación del Ministerio de Hacienda, y la inversión de dichos bonos deberá ser también autorizada por el mismo Ministerio;"

"e) Bonos de la Corporación de Fomento de la Producción."

Art. 9.o.— Con el producido de los bonos, la Corporación de Fomento de la Producción constituirá un fondo especial para proporcionar créditos a las empresas industriales que necesiten ampliar, renovar o mejorar sus maquinarias o equipos.

Las operaciones con cargo a dicho fondo, se regirán por el Reglamento que el Presidente de la República dicte con este objeto.

Tómese razón, comuníquese, publíquese, e insértese en el Boletín de Leyes y Decretos del Gobierno".

Pago de pensiones a los Veteranos y al C. de Inválidos

El pago de pensiones y montepíos correspondientes al mes de febrero en curso, se efectuará por la Administración de Caja del Cuerpo de Inválidos y Veteranos de Chile en su Cuartel de calle Carmen N.o 339, en las siguientes fechas y horas fijadas por la Tesorería Provincial de Santiago:

Día 25.— De 9 a 12 horas: Pensiones de Guerra y Marina. Señoras pensionadas de Marina y letras: A., B., C., D., y E. de Guerra.

Día 26.— De 9 a 12 horas.— Señoras pensionadas de Guerra, letras: F., G., H., I., J. y L.

Día 27.— De 9 a 12 horas.— Señoras pensionadas de Guerra, letras: M., N., Ñ., P., Q., R., y T.

Días 28.— De 9 a 12 horas.— Señoras pensionadas de Guerra, letras: U., V., Y., y Z. Repaso general.

Las pensionadas deberán presentar, en caso que sean apoderados el certificado de sus mandantes, de supervivencia.

Excursiones a Valparaíso y Cartagena

El Departamento de Turismo y los Ferrocarriles del Estado han organizado excursiones colectivas a Valparaíso y Cartagena, a precios rebajados. El viaje de ida y regreso a Valparaíso cuesta 40 pesos, y a Cartagena, 26 pesos. Los excursionistas deben proveer a su almuerzo.

Los viajes serán en trenes especiales, con carros de tercera, en los días comprendidos de lunes a viernes, inclusives, por todo el día.

Hay gran interés en los sindicatos y organismos obreros por participar en estos viajes, que brindan un día de playa y baños de mar a las familias obreras. Ya se han inscrito el Sindicato de Trabajadores de Lacámara y Cía., los obreros de los Talleres Fiscales de la Penitenciaría y varias otras organizaciones. La CTCH ha iniciado la organizacinó de viajes entre sus sindicatos. Informes en el Departamento de Turismo, Matías Cousiño 150, of. 541, fono 88888

La leche es el alimento natural del cual más necesita el cuerpo humano. Asegúrese que nunca le falte, disponiendo siempre de unos tarros de LECHE EN POLVO NIDO, para preparar al instante una excelente leche de vaca con todo su sabor y vitaminas.

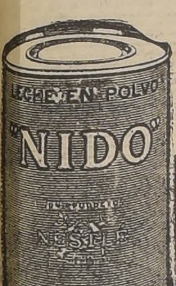

LECHE EN POLVO NIDO

NUEVO PUESTO REGULADOR INAUGURO EL COMISARIATO

FUNCIONA EN DIEZ DE JULIO 786

De acuerdo con lo dispuesto por el Comisario Departamental de Subsistencias y Precios, don Pedro Vásquez Martínez, ha sido inaugurado oficialmente, por funcionarios del Servicio, el Puesto Regulador N.o 47, ubicado en la calle Diez de Julio N.o 786.

En nombre del Comisario señor Vásquez concurrí el Jefe de Puestos Reguladores, don Rubén Urrutia. Además estuvieron presentes en la breve ceremonia efectuada con este motivo, el Jefe de Inspección, don Edilberto Rojas, y el segundo Jefe de Abastecimiento, don Alfredo Wastendorff.

El Puesto Regulador N.o 47 funciona en un local adecuado y, por los bajos precios de las frutas, verduras y otros productos que en él se expenden, sirve de manera positiva a centenares de vecinos del populoso sector de la calle Diez de Julio.

El kilo de papas es vendido a cincuenta y ochenta centavos el kilo; las cebollas, a cuarenta centavos cada una; las zanahorias, a veinte centavos; el kilo de ají a ocho pesos; apio y otras verduras, a peso el atado; sandías y melones, a tres, cuatro y cinco pesos la unidad, según sean el peso y el tamaño; duraznos, a dos y tres pesos la docena; uvas, a dos pesos cuarenta centavos el kilo, etc.

El Comisariato Departamental, en su propósito de combatir por este modo la especulación que con las frutas y verduras hacen los comerciantes inescrupulosos, continuará inaugurando nuevos Puestos Reguladores en otros sectores de la capital.

Los exámenes de repetición en el Liceo Amunátegui

Los exámenes de repetición en el Liceo Miguel Luis Amunátegui tendrán lugar en las siguientes fechas:

Viernes 1.o de marzo: Grupo A., primer ciclo y grupo B., segundo ciclo.

Sábado 2 de marzo: Grupo A., segundo ciclo, y grupo B, primer ciclo.

La matrícula en este establecimiento se recibirá los días 1.o y 2 de marzo, únicamente para las preparatorias, desde el lunes 4 hasta el sábado 9, para los cursos de humanidades.

C. de Estudiantes peruanos sesiona hoy

El directorio del Centro de Estudiantes Peruano de Santiago ha citado para hoy a las 10 horas en el local del Club Peruano, Amunátegui N.o 337, a todos los estudiantes peruanos, haciendo extensiva esta invitación a los estudiantes chilenos y latinoamericanos, con el objeto de dar a conocer el proyecto de nuevo Estatuto Universitario del Perú.

MUEBLES

NORMANDOS Y MODERNOS

De alta calidad

20 MESES PLAZO

EN LA MUEBLERIA "CATEDRAL 1037"

NO CONFUNDIR: LA PRIMERA a la PLAZA de ARMAS.

EL NOMBRE DEL DOCTOR RAUL MORALES BELTRAMI SE DARA AL SANATORIO DE VILLA ALEMANA

ACUERDOS DEL CONSEJO DEL SERVICIO MEDICO NACIONAL DE EMPLEADOS

En la última sesión del Consejo del Servicio Médico Nacional de Empleados se rindió un sentido homenaje a la memoria del doctor Raúl Morales Beltramí, recientemente fallecido en Río de Janeiro, en donde desempeñaba el alto cargo de Embajador de Chile en Brasil.

El presidente del Consejo, Dr. Rolando Castañón Salinas, en emocionantes frases tradujo el sentimiento que ha producido en los círculos médicos y en el Servicio a su cargo la muerte del Dr. Morales, creador del Servicio Médico y su primer vicepresidente ejecutivo, sugiriendo al final que se diera el nombre del Dr. Raúl Morales al moderno Sanatorio de Villa Alemana, una de sus tantas obras de la medicina social, ya que la condición de semifiscal del Servicio Médico impedía que éste tomara su nombre, como habría sido lo justo.

En iguales conceptos se expresaron los consejeros don Julio Bustos, don Víctor Deformes, don Víctor Della Rosa, don Moisés Lagos, don Fernando Lund, don José Ollino y don Marcos A. Zelada, todos los cuales ponderaron las cualidades que adornaban la personalidad del doctor Morales, y recordaron cómo los distintos sectores de empleados particulares, públicos y de la Marina Mercante habían recibido los beneficios de su obra.

Se acordó dar el nombre del Dr. Raúl Morales Beltrami al Sanatorio de Villa Alemana, colocar en él un busto recordatorio en bronce e inaugurarlo con la solemnidad del caso. Además, la Vicepresidencia Ejecutiva dió cuenta de que el personal del servicio concurrirá en masa a sus funerales y que se le rendiría el homenaje de velar sus restos con una guardia de enfermeras.

Por su parte, el personal mismo del servicio concurrirá a sus funerales arrastrando el carro mortuorio y asistiendo a una velada fúnebre que se prepara, con el concurso de empleados particulares, sus gremios y personal de la movilización colectiva, que tienen también gratitud por la obra que realizó el doctor Morales desde su cargo de Ministro del Interior.

El boletín oficial del Servicio Médico trae enlutadas sus páginas y un vibrante artículo editorial en que se hace la reseña de la labor médico-social del creador del Servicio, doctor Morales Beltramí.

Liceo Integral de la Univ. de Chile abrió su matrícula

Con humanidades completas, exámenes válidos y con programas especialmente preparados para que el alumno, además de los ramos humanistas y científicos, adquiera una preparación práctica que lo capacite para la vida del trabajo, la Universidad de Chile ha autorizado la creación de dos Liceos Integrales en nuestra capital: uno diurno y otro nocturno.

La dirección responsable la tendrá la Universidad Popular "Valentín Letelier" y el personal docente será seleccionado entre los profesores de Estado. Entre los nuevos ramos que consulta el plan de estudios de estos modernos establecimientos, podemos anotar: Nociones de comercio, contabilidad, redacción comercial, mecanografía, taquigrafía, geografía económica, orientación vocacional.

Se nos solicita avisar a los interesados que la matrícula será limitada y se atiende diariamente en la Casa Central de la Universidad de Chile (Alameda 1058). Secretaría de la Universidad Popular, primer piso, patio izquierdo, fono 82454.

Agrónomo argentino Sr. Jorge Carmelich, fué festejado ayer

Un almuerzo fué ofrecido ayer en el Hotel Carrera en honor del Sudirector Forestal de Argentina, ingeniero agrónomo don Jorge Carmelich, quien ha visitado al país invitado especialmente por nuestro Gobierno. Asistieron, además del festejado, el Ministro de Tierras y Colonización, don Fidel Estay; el Director General del ramo, subrogante, don Andrés Doyero; el jefe del Departamento de Bosques, don José Herrero López; don Luis Drücher, en representación del Departamento de Bienes Nacionales, y otros funcionarios del Ministerio de Tierras y Colonización.

El señor Carmelich regresará hoy a la Argentina.

HOY MISMO envíenos su nombre y dirección, y a vuelta de correo recibirá Ud. GRATIS Y SIN COMPROMISO, la "GUIA DE ENSEÑANZA", interesante libro de 92 páginas ilustradas, con los detalles completos de los cursos que enseñamos por correo desde el año 1923. SABER LEER Y ESCRIBIR es suficiente para estudiar cualquiera de los cursos Comerciales, Técnicos o Especiales, pues nuestros textos exclusivamente preparados para la enseñanza por correo, son de fácil comprensión.
NUESTRA ORGANIZACION, moderna y perfecta instalada en EDIFICIO PROPIO, con un Cuerpo de Profesores competentes, numeroso personal técnico y administrativo y elementos mecánicos, permiten a las ESCUELAS LATINOAMERICANAS, ofrecer una enseñanza, útil y eficaz, a un costo reducido. Ud. estudiará en su casa, en sus MOMENTOS LIBRES, hasta llegar al final de sus estudios y recibir su DIPLOMA.
PIDA USTED gratuitamente la "GUIA DE ENSEÑANZA". Hágalo AHORA MISMO.

CURSOS QUE ENSEÑAMOS — PRECIOS EN MONEDA CHILENA

SECCION COMERCIAL	
Empleado de Comercio	$ 500.—
Cajero	500.—
Secretario Comercial	900.—
Tenedor de Libros	700.—
Perito en Contabilidad	900.—
Técnico en Publicidad	900.—
Administrador de Estancias	1.100.—
Empleado de Banco	600.—
Vendedor	600.—
Jefe de Ventas	900.—
Gerente Comercial	2.000.—
SECCION TECNICA	
Técnico Mecánico	950.—
Técnico Maquinista	950.—
Técnico Metalúrgico	950.—
Motores Diesel	950.—
Motores a Explosión	950.—
Mecánico de Automóvil	950.—
Técnico Tornero	950.—
Técnico Fresador	900.—
Técnico en Máquinas de Taller	950.—
Carpintería y Ebanistería	950.—
Técnico Electricista	950.—
Bobinajes	950.—
Fotografía Artística	900.—
Calefacción y Ventilación	1 100.—
Refrigeración	1 100.—
Aire Acondicionado	1 300.—
Construcciones	1 100.—
SECCION TEXTIL	
Técnico en Hilados	1 100.—
Técnico en Tejidos	1 300.—
Técnico en Tejidos de Punto	1 100.—
SECCION RADIO	
Técnico en Radio	950.—
Técnico en Radio F. M.	400.—
Armador de Radio	700.—

SECCION INDUSTRIAL	
Técnico en Industria Lechera	$ 750.—
Técnico Avicultor	750.—
Técnico Apicultor	750.—
Perito Enólogo	750.—
Técnico Jabonero	750.—
Técnico Curtidor	900.—
SECCION QUIMICA	
Técnico Químico	900.—
Químico Industrial	1.600.—
SECCION IDIOMAS	
Inglés	900.—
Francés	900.—
SECCION DIBUJO	
Dibujo Artístico	850.—
Dibujo Lineal	850.—
Dibujo Mecánico	900.—
Dibujo Arquitectónico	900.—
Caricaturas e Historietas	900.—
Dibujos Animados	900.—
Dibujo Comercial	900.—
SECCION FEMENINA	
Profesora de Corte y Confección	400.—
Labores	400.—
Confección Sombreros	400.—
Cocina	400.—
Arte de Tejer	400.—
SECCION ESPECIAL	
Periodismo	900.—
Taquigrafía	400.—
Aritmética	400.—
Aritmética Comercial	500.—
Algebra	500.—
Geometría	250.—
Gramática y Ortografía	400.—
Caligrafía	400.—
Dactilografía	400.—
Velocigrafía	250.—
Escriba Bien	150

OBSEQUIO A LOS ALUMNOS

Inscripto como alumno de las ESCUELAS LATINOAMERICANAS recibirá algunos de los siguientes obsequios:

VELOCIGRAFIA: "El nuevo método de escritura rápida". Regalamos el material de estudios y la enseñanza completa de VELOCIGRAFIA. Es suficiente un mes de estudios para poder escribir y leer con rapidez.

DICCIONARIO: 512 páginas y 50.000 palabras.

CARNET DE ESTUDIANTES: Con letras doradas y terminación artística.

GRATIS

Llene y envíenos este cupón y de inmediato le será despachado el interesante libro de 92 páginas ilustradas "GUIA DE ENSEÑANZA"

LAS MAS ACREDITADAS ESCUELAS LATINO-AMERICANAS

SR. GERENTE DE LA "SUCURSAL CH" Calle San Antonio 126 — Santiago

Sírvase enviarme GRATIS y SIN COMPROMISO, el interesante libro "GUIA DE ENSEÑANZA".

NOMBRE: ... DOMICILIO: ... LOCALIDAD: ... CURSO QUE LE INTERESA: ...

L.N.

$50 CHILENOS por mes son suficientes para estudiar en las "ESCUELAS LATINO-AMERICANAS"

CALLE SAN ANTONIO 126
SANTIAGO-FONO 74611

UN EMPLEADO, AL SONREIRSE, DEBE LUCIR DIENTES LIMPIOS

COLGATE LIMPIA LOS DIENTES Y CONTRIBUYE A CONSERVARLOS

El que descuida la higiene bucal pierde su simpatía entre sus compañeros y sus jefes. El uso diario de la Crema Dentífrica Colgate le ayudará a mantenerla. Colgate limpia los dientes y refresca la boca. Comience a usarla hoy mismo.

NOTA: El tubo "Gigante", contiene 100 gramos de crema

La espuma de Colgate, mediante el cepillo, se introduce entre los dientes y actúa sobre los microbios y residuos alimenticios, que a veces son la causa de caries dentales. Colgate limpia de verdad y deja la boca fresca.

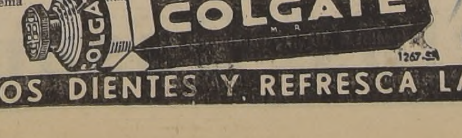

AMIGOS PARA SIEMPRE

EN LA UNION ESTA LA FUERZA, Y EN LA FUERZA EL TRIUNFO

1267-SA

COLGATE LIMPIA LOS DIENTES Y REFRESCA LA BOCA

AYER SE REALIZARON FUNERALES DE DON AUGUSTO OVALLE CASTILLO

CONCURRIERON AL SEPELIO DESTACADAS PERSONALIDADES DE LOS CIRCULOS POLITICOS, DIPLOMATICOS, SOCIALES Y PERIODISTICOS. — NUMEROSOS ORADORES HICIERON USO DE LA PALABRA EN EL CEMENTERIO

A las 10 horas de ayer se efectuaron con toda solemnidad en el Cementerio General los funerales del Director de "El Imparcial", don Augusto Ovalle Castillo, después de haberse oficiado dos misas en la residencia del extinto.

Formaron parte del cortejo distinguidas personalidades pertenecientes al Gobierno, al Cuerpo Diplomático, a los círculos políticos y sociales, y a las Fuerzas Armadas. En representación de los Excmos. señores Juan Antonio Ríos y Alfredo Duhalde, concurrió el Edecán de la Presidencia, comandante de escuadrilla, don Hernán Cubillos.

Entre los asistentes anotamos la presencia del Nuncio de Su Santidad, monseñor Maurilio Silvani; del Nuncio de S. S. en el Perú, monseñor Fernando Cento; del Director General de Carabineros, general don Eduardo Maldonado Mercado; del presidente del Partido Liberal, don Francisco Bulnes Correa, y de numerosos parlamentarios y representantes de la prensa metropolitana.

EN EL CEMENTERIO

Frente a la tumba del señor Luis Claro Solar, donde fueron sepultados los restos del señor Ovalle Castillo, hicieron uso de la palabra numerosos oradores, para expresar sus sentimientos por el sensible fallecimiento del director de "El Imparcial" y destacar su personalidad.

El presidente del Partido Liberal, don Francisco Bulnes Correa dijo: "Con profundo dolor vengo en nombre del Partido Liberal a despedir a uno de sus miembros más esclarecidos, a uno de sus mejores y más abnegados servidores, nuestro muy querido amigo Augusto Ovalle Castillo.

"Múltiples son los aspectos bajo los cuales puede considerarse la vigorosa personalidad de Augusto Ovalle, pero, entre ellos se destaca con especial relieve su obra de periodistas, como defensor incansable de los buenos principios dentro de una línea invariable de convencimiento, de rectitud, de cerrada intransigencia para todo lo que no fuera la corrección y el bien".

Finalmente, manifestó: "El Partido Liberal se inclina respetuoso ante su memoria y, al expresar los sentimientos de todos los que fueron sus correligionarios, quiero unir muy en especial el mío propio, en el instante solemne en que cumplo el penoso deber de despedir, con el alma quebrantada, a este amigo incomparable de toda la vida".

El diputado don Raúl Marín Balmaceda, expresó: "Si la abnegación permanente, unida al desinterés para defender la tierra en que se nace, son los requisitos del patriarca, Chile ha perdido ayer el más patriarca de sus hijos".

El Subdirector de "El Imparcial" D. Julio Santander Pacheco agradeció en nombre del diario los homenajes rendidos a la memoria del que fuera fundador del diario y en emocionadas frases exteriorizó el profundo pesar que la muerte del señor Ovalle Castillo ha causado en todo el personal de "El Imparcial", el que pudo apreciar en todas sus faces los nobles atributos que adornaban la personalidad del extinto.

Hicieron también uso de la palabra, el Embajador de Guatemala, señor Virgilio Beteta, quien rindió un sentido homenaje al señor Ovalle Castillo; el señor Luis Schmidt, presidente de la Protección Mutua de Chile, don Carlos Merino Carvallo; el teniente coronel en retiro, don Luis Vergara Blest y otros oradores.

Despidieron el duelo numerosos miembro de la familia Ovalle Castillo, Ovalle Claro y Claro Solar.

Se aumentó en 500 mil libras la cuota de té

Ayer se dió curso a un decreto del Ministerio de Economía y Comercio, por medio del cual se ha aumentado en 500 mil libras la cuota de té correspondiente al año financiero, que vence el 31 de marzo próximo.

La medida tiende a normalizar el abastecimiento interno de dicho artículo.

CUATRO MINISTROS COMPROBARON GRAVES ABUSOS EN LA ELABORACION Y VENTA DEL PAN

LOS MINISTROS SOCIALISTAS, SEÑORES ARRIAGADA, CRUZ PONCE, GARAFULIC Y MENDOZA, REALIZARON EN LA MADRUGADA DE AYER, VISITAS DE INSPECCION A ONCE PANADERIAS. — ESTABLECIERON QUE SE INFRINGIAN ABIERTAMENTE LAS DISPOSICIONES SOBRE PESO Y CORTE DEL PAN

EN TODOS ESTOS ESTABLECIMIENTOS SE DESTINA UNA INFIMA PARTE DEL AMASIJO A LA CONFECCION DE PAN PARA EL EXPENDIO AL PESO, PORQUE EN LA VENTA POR UNIDADES LOS INDUSTRIALES OBTIENEN UN PRECIO DE CINCO PESOS O MAS POR EL KILO

CLAUSURA DE LAS PANADERIAS QUE COMETEN ESTOS ABUSOS Y APLICACION DE LA LEY DE RESIDENCIA A LOS INDUSTRIALES EXTRANJEROS

SE PONDRA TAMBIEN TERMINO A LA ESPECULACION CON LOS ARRIENDOS

A las 4 de la madrugada de ayer, los Ministros socialistas señores Lisandro Cruz Ponce, Humberto Mendoza, Dr. Juan Garafulic y Carlos Arriagada, acompañados de funcionarios del Ministerio del Trabajo, del Comisariato y de Investigaciones, realizaron una visita sorpresiva a varias panaderías de la capital, cuyos propietarios habían sido denunciados como que cometían abusos en la venta del pan, lo que se constató. Estos industriales que infringen abiertamente el convenio existente entre las panaderías y el Instituto de Economía Agrícola, son extranjeros en su gran mayoría.

EN ONCE PANADERIAS

En el último convenio entre el Gobierno y los industriales panificadores se estableció que el 70 por ciento del amasijo se destinaría a la elaboración de pan para venderlo en el mesón por unidades de un kilo, medio kilo y un cuarto de kilo, y el 30 por ciento para pan especial, por unidades, a $ 0.40 cada una.

Pues bien, en las once panaderías los Ministros y funcionarios que los acompañaban pudieron comprobar personalmente que se infringían estas disposiciones terminantes del convenio, pues se elaboraba una ínfima parte de pan para venderlo al peso y el que se vendía por unidades recargaba en tal forma su precio, que por un kilo de pan de esta clase el pueblo consumidor pagaba $ 5.40 y a veces más.

LOS ESTABLECIMIENTOS VISITADOS

En la mañana de ayer conversamos con el Ministro del Trabajo, don Lisandro Cruz Ponce, quien nos dió varios detalles relacionados con las serias irregularidades y abusos que se cometen en la venta del pan, alimento básico del pueblo.

En la panadería "Prat", de propiedad del señor Remigio Alvarez, ubicada en calle Hamburgo, N.o 99, se constató que entraban en un kilo once unidades. En un total de 27 quintales de amasijo, sólo se destinaba un cuarto de quintal para la venta al peso.

En la panadería Macul, de propiedad del señor Calixto Lago, el pesaje del pan, dió catorce unidades por kilo.

Panadería "París", del Sr. Pablo Kohler, ubicada en Pizarro esquina de San Dionisio, que tiene un amasijo corriente de 16 quintales diarios, solamente se destina un quintal para venderlo por kilo, medio y un cuarto.

Panadería ubicada en calle 5 de Abril N.o 3535, del señor Isidoro Fernández, amasa doce quintales diarios y elabora sólo un quintal para la venta al peso.

Panadería de la firma Borda y Cía., ubicada en Bascuñán N.o 98, tiene un amasijo diario de 30 quintales, de los cuales sólo destina un quintal para la venta por kilo, medio y un cuarto.

Panadería de San Pablo 938, de la firma Ferrer Hnos. Tiene un amasijo diario de 30 quintales, de los cuales elabora dos quintales para la venta al peso.

Panadería San Sebastián, de propiedad del señor Manuel Cifuentes, ubicada en calle General Gana 1401. Se trabajan 16 quintales de harina. Sólo diez kilos se destinan para pan de grasa, a fin de expenderlo a $ 3.40 el kilo. El resto del amasijo se hace pan que se vende por unidades, que viene costando al público consumidor más de cinco pesos el kilo.

Panadería "San Guillermo", del señor Manuel Yáñez, ubicada en calle Central N.o 1940 Se trabajan 14 quintales diarios de harina, de los cuales se elabora sólo una ínfima parte para vender a $ 3.40 el kilo. Es solamente una pequeña muestra que la tienen lista para cuando hacen visita los inspectores.

En la venta por unidades, se pudo establecer que en un kilo entran, por lo general, catorce unidades, que expendida a cuarenta centavos cada una, resulta el kilo para el consumidor a $ 4.80. Como el precio oficial del kilo de pan es de $ 3.40, salta a la vista el abuso incalificable que los industriales cometen con el público.

CLAUSURA Y APLICACION DE LEY DE RESIDENCIA

El Ministro del Trabajo nos manifestó que se decretará por el Comisariato la inmediata clausura de estas panaderías y que el Gobierno, de acuerdo con la Ley Económica, aplicará la ley de residencia a los industriales extranjeros que cometen estos abusos en la venta de este artículo tan indispensable para el pueblo.

El señor Cruz Ponce nos agregó que el Gobierno tenía el firme propósito de terminar con los abusos que se cometen en la venta de artículos de primera necesidad y con los especuladores en los cánones de arrendamiento.

Nos dijo textualmente: "Me extraña que el Comisariato no haya puesto término a la especulación desenfrenada que se está haciendo hace tiempo con los arrendamientos. La Ley Económica faculta para aplicar las más drásticas medidas a esta clase de especuladores, ya que ella establece que no puede cobrarse un arriendo superior al 11 por ciento del avalúo. Estimo que el Comisariato debe iniciar cuanto antes las respectivas denuncias ante los Juzgados del Crimen. Nosotros impulsaremos una política enérgica en este sentido, pues hemos llegado al Gobierno con el objeto de poner fin a estos abusos y a defender los intereses de todo el pueblo. La ley establece que las penas por esta clase de delitos son inconmutables. Deben, pues, aplicarse en todo su rigor".

Al respecto, podemos informar que el Ministro de Economía y Comercio, don Carlos Arriagada, envió una nota al Comisario General de Subsistencias y Precios, doctor don José Santos Salas, pidiendo la aplicación de las sanciones correspondientes a los infractores.

DEBERA TRASLADARSE FABRICA DE ACIDOS DE COMUNA QUINTA NORMAL

OCASIONABA PERJUICIOS A LOS BIENES Y SALUD DEL VECINDARIO. — DECRETO DICTO EL MUNICIPIO

Después de una larga campaña desarrollada por el vecindario de Quinta Normal, en especial por el Comité "21 de Octubre", se ha obtenido de la Municipalidad de esa comuna la dictación de un decreto que ordena el traslado de la Fábrica de Acidos de Gellona Hnos., que ocasionaba graves molestias y perjudicaba la salud de la población.

El decreto dictado por dicho Municipio es del tenor siguiente:

VISTOS:

Lo acordado por la I. Municipalidad en sesión de 24 del actual, en la que se resolvió —considerando los daños que se causan a los vecinos del sector— dar un plazo a la fábrica de Acidos de los señores Gellona Hnos., para que cese su funcionamiento en el local que actualmente ocupa; lo informado por el Abogado Municipal en oficios de 23 de junio, de 15 de noviembre, de 3 de diciembre del año último; lo manifestado en los informes de la Dirección General de Obras Públicas de 7 de diciembre de 1945, y de la Dirección General de Sanidad de 16 del actual; lo prevenido en el N.o 2 del art. 77 de la Ley de Organización y Atribuciones de las Municipalidades y artículo 55 de la Ley de Ordenanza General sobre construcciones y urbanización,

DECRETO:

Fíjase a los señores Gellona Hnos., propietarios de la Fábrica de Acidos, ubicada en Ladrilleros 380, el plazo de un año a contar desde esta fecha, vencido el cual deberá cesar definitivamente el funcionamiento de esa industria en el domicilio indicado, quedándole prohibido instalarla en el futuro en esta Comuna, en lugar que no cuente con el informe favorable de las oficinas técnicas de esta Corporación.

El incumplimiento de las disposiciones del presente decreto será sancionado con la clausura del establecimiento, sin perjuicio de otras medidas.

Anótese y comuníquese.—(Fdo.) **Alejandro Ruz Aguilera**, Alcalde. — **Efrén Araya**, Secretario".

Reglamento de policía minera

Está listo para la firma del Vicepresidente de la República, Excmo. señor Alfredo Duhalde Vásquez, el decreto que aprueba el Reglamento de Policía Minera.

Esta disposición es muy similar a la que existe en Canadá e Inglaterra, y contiene medidas de gran interés para el control y la vigilancia de las actividades mineras.

Divisas para la adquisición de materias primas

El Ministro de Economía y Comercio, don Carlos Arriagada, recibió en la mañana de ayer al Agregado Comercial a la Embajada de los Estados Unidos, señor Charles F. Baldwin, con quien sostuvo una importante entrevista.

Se conversó detenidamente sobre el presupuesto de divisas en general, destinado a la adquisición de materias primas, y la forma de normalizar la disponibilidad de ellas para el desenvolvimiento de las actividades productoras.

I. MUNICIPALIDAD DE VIÑA DEL MAR

DEPARTAMENTO DE CULTURA POPULAR

CONCURSO NACIONAL DE MUSICA

1.o) Llámase a concurso a todos los compositores del país para musicar Letras para Canciones, Tonadas y Cuecas.

2.o) Las Letras deberán solicitarse a la secretaría del Departamento de Cultura, las que estarán compuestas de seis series.

3.o) Cada serie consta de una Canción, Tonada y Cueca.

4.o) Este Concurso se cerrará el 15 de marzo del año en curso, a las 24 horas.

5.o) Los premios serán los siguientes:

Serie A.	$	4.000.— (Premio de Honor)
Serie B.	"	3.000.—
Serie C.	"	2.000.—
Serie D.	"	1.500.—
Serie E.	"	1.500.—
Serie F.	"	1.500.—

6.o) La música deberá ser enviada a la secretaría del Departamento de Cultura Popular de la I. Municipalidad de Viña del Mar, en triplicado, firmada con seudónimo, adjuntando un sobre lacrado, que contendrá el nombre y la dirección del concursante, y

7.o) Se nombrará un jurado compuesto de tres personas, que dictaminará sobre el valor de cada obra.

LAS VENTAS SE INICIARON EN LAS CIUDADES Y OFICINAS QUE A CONTINUACION SE INDICAN:

SANTIAGO
CARLOS OSSANDON G. — NUEVA YORK N.o 25
Sección Parcelaciones.

VIÑA DEL MAR
JORGE MONTT G. H. — CALLE VALPARAISO N.o 410

CONCON
OFICINA CARLOS OSSANDON G.

Carlos Ossandón G.

"LICEO MANUEL BULNES"

EXAMENES VALIDOS RENDIDOS EN EL ESTABLECIMIENTO

PERSONAL DIRECTIVO DEL ESTABLECIMIENTO

Señores: Walter Urlarte Urrutia, Rector; Hernán Lineros Marambio, Inspector General; Rómulo Arias Canales, Secretario General.

PROFESORADO Y CARGOS QUE DESEMPEÑAN:

MATEMATICAS Y FISICA

Señores: Mario Dussuel Gálvez, Instituto de Sismología de la Universidad de Chile; Benito Gaete Astargo, Escuela Industrial; Sergio Lucci del Solar, Escuela de Artes y Oficios; Jorge Muñoz González, Universidad Católica; Julio Ortiz de Zárate, Escuela de Artes y Oficios; Reinaldo Rubilar B., Escuela de Artes y Oficios; Ramón Zelada Salas, Instituto Nacional.

GRAMATICA Y LITERATURA CASTELLANAS

Señores: Miguel Angel Vega M., Liceo Lastarria y Catedrático de los Cursos de Verano de la Universidad de Chile; Eduardo Vilches González, Liceo de Aplicación y Profesor ayudante del Instituto Pedagógico de la Universidad de Chile; Alberto Urbina Verdugo, Liceo Barros Borgoño, Rector del Liceo Faustino Sarmiento; Raúl Espejo V., Liceo Faustino Sarmiento.

HISTORIA Y GEOGRAFIA

Señores Angel Fuenzalida Pott, Liceo Barros Borgoño; Rómulo Arias Canales, Grange School; Carlos Bolbarán Costa, Inspector General del Liceo Faustino Sarmiento; doña Filomena Castillo, Secretaria del Liceo Faustino Sarmiento.

GRAMATICA Y LITERATURA INGLESAS

Señores Hernán Lineros Marambio, Rector del Liceo Federico Hansen, Escuela de Artes y Oficios; doña Elena Watt Torres, Instituto Chileno Norteamericano de Cultura. Además de obtener su título en la Universidad de Chile, ha hecho estudios en la Universidad de Florida, de los Estados Unidos de Norteamérica; Omar Carrillo Herrera, Liceo Faustino Sarmiento; Sergio Fuenzalida, Liceo Federico Hansen.

GRAMATICA Y LITERATURA FRANCESAS

Señores: Héctor Reyes Zelada, Internado Barros Arana (reemplazo); Roberto González Moya, Liceos Hansen y Sarmiento; Emilio Martínez, Liceo Amunátegui y Museo Pedagógico de la Universidad de Chile.

BIOLOGIA Y QUIMICA

Señores Walter Urlarte Urrutia, Liceo Lastarria; René Vásquez Tejo, Escuela Normal Superior José A. Núñez e Instituto Inglés de Macul; Víctor Montecinos Girón, Profesor, alumno de la Facultad de Medicina, Ayudante de la Cátedra de Anatomía de la Universidad de Chile; Juan González, Instituto Nacional (Ayud.), Instituto Secundario de la Universidad de Chile.

FILOSOFIA

Señores: Eduardo Vilches González, Liceo de Aplicación y Profesor Ayudante en el Instituto Pedagógico de la Universidad de Chile; Pedro Padilla Cañas, Liceo Manuel Bulnes; Manuel Zamorano Hernández Psicólogo de la Casa de Menores e Instituto de Criminología. Subsecretario General de la Unión de Profesores de Chile.

INSTRUCCION CIVICA Y ECONOMIA POLITICA

Señores: Humberto Elgueta Guerín, Abogado y Profesor del Liceo Valentín Letelier; Jorge Figueroa P., Instituto Nacional, (Ad.)

MUSICA Y CANTO

Señores: Carlos Melo Cruz, Compositor Nacional, Liceo Lastarria y Liceo de Aplicación; Isidoro San Martín, Director de Conjuntos Corales Universitarios y Secundarios.

EDUCACION FISICA

Señor Luis A. Gilberto, Liceo Aplicación, Escuela Industrial, Dirigente de la Asociación Escolar de Deportes.

DIBUJO E HISTORIA DEL ARTE

Señor Gregorio de la Fuente, Pintor Nacional. Premiado en varios concursos nacionales y extranjeros.

TRABAJOS MANUALES

Señor Manuel Morales Varas, College Louis Pasteur.

RELIGION Y MORAL

Presbítero Francisco Martínez, Instituto Nacional.

PERSONAL ADMINISTRATIVO Y DOCENTE TITULADO EN LA UNIV. DE CHILE Y EN SERVICIO EN ESTABLECIMIENTOS DEL MINISTERIO DE EDUCACION

Parte de los alumnos del primer año de humanidades en compañía de la señorita Elena Watt Torres, profesora de inglés, y del Rector.

Parte del profesorado, reunido con motivo de la despedida de los profesores de la Institución, señores Mario Dussuel G., y don Juan Fco. Flores F., contratados por el Gobierno de Panamá para organizar la enseñanza en dicho país.

KINDERGARTEN Y PREPARATORIAS

Doña Balbina Mora, Estudios en Escuelas Normales; don René del Fierro, Estudios en Escuelas Normales; doña Dolores de Vásquez, Estudios en Escuelas Normales, Instituto Pedagógico, Universidad de Chile, Profesora de los Cursos de Verano de la U. de Chile.

CUERPO DE INSPECTORES

Señores: Ramón Figueroa Palacios, Escuela de Medicina de la U. de Chile; Mario Salazar, Instituto Pedagógico Técnico; Rolando Leiva, Escuela de Ingeniería Química de la U. Católica.

SECRETARIO-CONTADOR

Doña Nora Pérez Jeria.

El establecimiento funciona autorizado por Decreto Supremo N.o 8,009, de 1944, y cuenta con internado, externado y mediopupilaje. Tiene los seis años de humanidades, cursos de preparatorias y kindergarten. Los métodos y programas se siguen conforme a los vigentes en el Ministerio del ramo. El internado se ha creado como una ayuda eficaz a la familia, y principalmente para favorecer al alumnado de provincia.

El Liceo "Manuel Bulnes" depende de la antigua y conocida institución de instrucción Agrupación de Profesores de Estado "Manuel Bulnes", fundada el 1.o de febrero de 1933, y fué creado a pedido de innumerables apoderados y padres de familia, con el objeto de satisfacer una sentidad necesidad: cooperar a la función educacional del Estado, que no cuenta con los planteles de enseñanza media suficientes para absorber la población escolar de la capital.

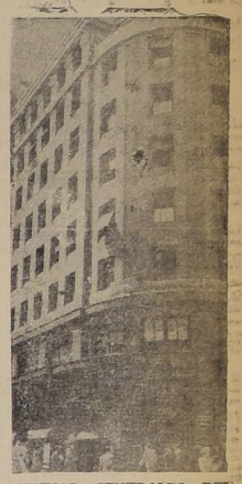

OFICINAS CENTRALES DEL LICEO MANUEL BULNES

En Agustinas N.o 972, edificio del Banco de Chile, sexto piso, oficina 645, teléfonos 81981-83603, casilla 168

Los mediopupilos entrarán al Liceo a las 8.30 y saldrán a las 18 horas. Almorzarán y tomarán once en el establecimiento.

Horario de Clases: De 8.30 a 12 M., y de 14.30 a 17 horas.

La matrícula está abierta de 10 a 12 y de 5 a 7 P. M.

Las clases empezarán el 14 de marzo. Los internos entran el 13 en la tarde.

Servicio de micro a domicilio. Atención médica y dental.

Los aspirantes a ingresar al Primer Año deberán someterse a un examen de admisión, que se tomará el 15 de marzo.

SOLICITE PROPECTOS.

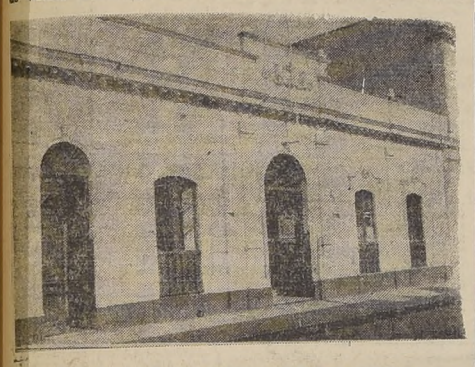

Fachada del local del Liceo, Lord Cochrane 354

LICEO "MANUEL BULNES" PONE TERMINO A SUS LABORES ESCOLARES

Este establecimiento, con motivo de la terminación, del año escolar, reunió a los alumnos, profesores y padres de familia en una sesión de clausura del año escolar. Muy comentado entre los familiares de los alumnos fué el éxito de los exámenes obtenidos por sus educandos, pues del total del alumnado sólo fueron reprobados cuatro alumnos, entre Preparatorias y Humanidades. En la presente fotografía aparece un grupo de alumnos después de la reunión en referencia

Equipo de fútbol, que compitió en la serie intermedia en la Asociación Escolar de Deportes, contra los distintos Liceos de la capital.

A LOS PRODUCTORES

Solicítanse PROPUESTAS para la provisión de los siguientes productos de la cosecha 1946, por todo, o parte de las cantidades que se indican:

Hasta 24.000 qq. harina flor de primera;
" 4.000 qq. arroz extra;
" 2.000 qq. arroz superior;
" 800 s|c. frejoles burros o hallados grandes;
" 400 s|c. frejoles coscorrones;
" 3.600 s|c. maíz para aves;
" 500 s|c. lentejones 6-7 m|m.;
" 250 s|c. garbanzos;
" 6.000 s|c. papas de guarda;
" 6.000 s|c. carbón de espino de tallo;
" 20.000 qq. leña de monte.

Los precios, deberán cotizarse "puesto sobre carro Estación origen".

Las propuestas de Harina y Arroz se recibirán hasta el 28 de febrero, y las de los demás productos, hasta el 16 de marzo.

Forma de pago y demás pormenores, consúltese personalmente o por teléfono, al 90035, Departamento Comercial de esta Sociedad.

SOCIEDAD COOPERATIVA FERROVIARIA DE CONSUMOS LTDA.
II. ZONA
CASILLA 4739 — EXPOSICION 399 — SANTIAGO

SE DEBE FACILITAR EL PASO DE LAS BOMBAS POR LAS CALLES DE LA CIUDAD

EL SUPERINTENDENTE DEL CUERPO DE BOMBEROS SE DIRIGE AL ALCALDE DE SANTIAGO PARA QUE SE TOMEN MEDIDAS Y SE SANCIONE A LOS RESPONSABLES DE ACCIDENTES

EL CUERPO DEBE GASTAR $ 75.000 EN REPARACIONES

El Superintendente del Cuerpo de Bomberos de Santiago, señor Alfredo Santa María, ha dirigido la siguiente nota al Alcalde, don Galvarino Gallardo Nieto, en la cual solicita la adopción de medidas para que los conductores de vehículos respeten las disposiciones del tránsito y faciliten el paso de las bombas por las calles de la ciudad:

"Señor Alcalde:

El Directorio, en su última sesión, tomó conocimiento de un informe del señor Comandante, en el da cuenta detallada de los siguientes accidentes que han ocurrido al material del Cuerpo, en circunstancias en que acudía a cumplir con su deber:

El 17 de diciembre, chocó el carro de Escalas de la 7.a Compañía, en la calle San Diego esquina de Diez de Julio, por haber sido interceptado por la góndola Diagonal patente Y-O 192

El 14 de enero, se accidentó el Carro de Transporte N.o 1, en la Av. Portugal esquina de León Prado, en circunstancias que la camioneta, patente H-L 50 pretendía pasar a un autobús que corría en igual sentido, para lo cual, aprovechando la doble vía que existe en esa avenida, tomó su derecha, cerrando el paso al carro que se dirigía en busca de personal.

Al día siguiente, la Mecánica de la 8.a Compañía chocó en la Av. Bernardo O'Higgins esquina de San Francisco, con el camión patente H-L 41, al tratar este último de estacionarse a la orilla de la calzada sin ver su conductor que la máquina tomaba esa misma dirección.

El 24 de enero fué chocada la Bomba de la 10.a Compañía por el automóvil particular patente Y-B 367, en la calle Chacabuco esquina de la Avenida Portales, por no haber escuchado la dama que lo conducía la bocina de alarma, y, según los testigos, porque marchaba en forma descuidada.

La culpabilidad de los choferes particulares que causaron estos accidentes, consta de los partes respectivos de Carabineros, lo que no obsta para que el Cuerpo se vea obligado a desembolsar una suma superior a 75 mil pesos para proceder a la reparación del material dañado.

La gravedad que envuelven estos hechos, que no son los únicos que han ocurrido en este último tiempo, ya que el año pasado también sufrieron accidentes de igual naturaleza las máquinas de la 9.a y 10.a Compañías, han inducido al Directorio a dirigirse al señor Alcalde para rogarle que se sirva adoptar drásticas medidas en contra de los choferes que no cumplen con las disposiciones del tránsito.

En muchos de estos casos hay imprudencia temeraria, principalmente de parte de los conductores de góndolas y autobuses, quienes interceptan el paso de las Bombas deteniéndose en el cruce de las calles para marcar sus tarjetas de recorrido en los relojes de control, y en otros hay desculdo manifiesto, como ha ocurrido con el conductor del camión que chocó a una Escala Mecánica, y el de la persona que chocó a la Bomba de la 10.a Compañía, quien pretendió atravesar el cruce a gran velocidad, sin prestar atención a la bocina y campana de alarma con que se pedía vía libre.

Es sin duda muy satisfactorio para el Cuerpo que el señor Director del Tránsito, según ha publicado la prensa, haya solicitado de US la suspensión por el término de seis meses de las licencias para conducir de los choferes responsables, ya que esta medida es una de las más rigurosas que las autoridades pueden tomar, y, por su parte, el Cuerpo no tardará en iniciar los juicios que correspondan para establecer la responsabilidad civil de estas mismas personas.

El suscrito espera que el señor Alcalde se servirá tomar desde luego las medidas propuestas por el Director del Tránsito, y todas las demás que le aconseje su ilustrado criterio, y, por su parte, el Cuerpo se hace un deber en poner en su conocimiento que ha impartido las instrucciones del caso para que el material de incendios concurra a los llamados del servicio a una velocidad moderada, pues tiene la más absoluta seguridad de que US. dictará las medidas convenientes para que todos los conductores de vehículos respeten los reglamentos del tránsito, con lo cual se facilitará el paso de las Bombas por las calles de la ciudad.

Saluda atte. a US.

(Fdos.): **Alfredo Santa María S., Superintendente.— Jorge Gaete Rojas, Secretario General".**

AL SEÑOR ALCALDE DE LA I. MUNICIPALIDAD DE SANTIAGO.— Presente.

Directiva de la Unión de Profesores sesiona el lunes

Mañana a las 18 horas, en su nuevo local ubicado en Avenida Bernardo O'Higgins esquina de Mac-Iver, efectuará una interesante reunión el Comité de Verano de la Directiva Nacional de la Unión de Profesores de Chile. Por esta razón se encarece la asistencia de los consejeros señores José Díaz, Tomás Rodríguez, José Acosta, Enrique Guzmán, Raúl Orellana y Carlos Matus. Esta citación se hace extensiva a todos los consejeros que se encuentren en Santiago.

El Ministro de Hacienda partió a Viña del Mar

A mediodía de ayer se dirigió a Viña del Mar el Ministro de Hacienda, don Pablo Ramírez, donde pasará este fin de semana.

El Sr. Ramírez regresará mañana a Santiago para reasumir sus funciones.

Predio fiscal para Restaurant Popular

Se ha destinado al Ministerio del Interior, por decreto del Ministerio de Tierras y Colonización, para los servicios de la Dirección General de Restaurantes Populares del Estado, la propiedad fiscal ubicada en Iquique, calle Vivar N.o 771-717, que tiene una superficie de 204,60 metros cuadrados. Esta propiedad será destinada al funcionamiento del Restorán Popular de dicha ciudad.

Regresa secretario de la Embajada de Ecuador en Chile

Se nos informa que el actual Secretario de la Embajada del Ecuador en Chile, señor César Dueñas Ibarra, regresará a Quito a fines del mes en curso.

El señor Dueñas Ibarra ha sido designado por su Gobierno Segundo Secretario de la Legación de Ecuador en Guatemala.

¡PROFESORADO, EMPLEADOS PUBLICOS Y PARTICULARES!

OFRECEMOS POR BALANCE

GRAN REBAJA EN NUESTROS PRECIOS

Y 25 MESES PLAZO

Fábrica de Muebles "EL PORVENIR"

ISRAEL GAISINSKY

GRAN SURTIDO EN LAMPARAS DE LAGRIMAS EN TODOS LOS ESTILOS, A PRECIOS DE GRAN OCASION.

TELEFONO 84055 - **ALAMEDA 851** - (Ex SAZIE 2450)

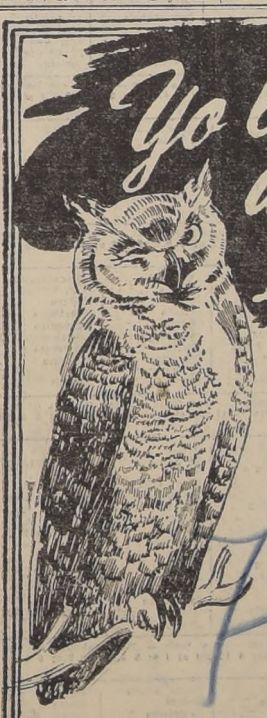

Yo lo aseguro como la Liquidacion DE Gimeno no hay

GRANDES OFERTAS:

Camisetas muy buena calidad, para niños a ...	$ 6.—
Camisetas Sport para caballeros, a .	10.—
Camiseta media manga, para caballeros, a ...	17.—
Calcetines de gran fantasía, a ...	6.80
Corbatas escocesas, lindos colores, a .	10.—
Cinturones de suela, color café y beige, a ...	15.—
Camisas color unido, con cuello pegado, a ...	44.—
Cuadros de buen algodón para señoras, a ...	10.—
Enaguas de algodón mercerizado, a ...	18.—
Calzado para niños, desde ..	20.—
Calzado para señoras, desde ..	45.—
Calzado para caballeros, desde ...	85.—

A PROVINCIAS DESPACHAMOS CONTRA REEMBOLSO

Almacenes Gimeno

SAN PABLO 3098 SANTIAGO FONO 91243

SELECTO GRUPO DE ESPECIALISTAS INTERVENDRA EN LOS 1.900 MTS. DEL PREMIO SAHRI, COMPROMISO BASICO DE LA REUNION DEL C. HIPICO

DIEZ RIVALES SE MEDIRAN POR LOS $ 30.000.— DE RECOMPENSA. — PILDORIN DEFENDERA EL PRONOSTICO DE "LA NACION". — BOLSILLO, MACACITO, ADAMS, CUTTER, SPADA, PRIETO, PINKERTON Y NEW YORK, NOS GUSTAN EN LAS PRUEBAS RESTANTES QUE INTEGRAN EL PROGRAMA

El programa organizado para hoy en nuestro principal Hipódromo, es muy superior a los realizados durante la presente temporada, así es que desde luego, puede anticiparse el éxito que alcanzará este meeting y que debe traducirse en numerosa concurrencia y mucho movimiento en las operaciones del sport.

Los diversos encuentros que consulta la cartilla están bien representados; no aparecen favoritos en calidad de imperdibles, y en general, todas las competencias se presentan muy abiertas, y por lo tanto, propicias para que se produzcan remunerativos dividendos.

EL PREMIO "SAHRI"

Principal atractivo de la reunión es la disputa del premio Sahri, carrera especial sobre 1.900 metros, para caballos de tres años y más, dotado con una recompensa de treinta mil pesos al vencedor, y en donde han ratificado inscripciones 10 competidores.

El resultado de la competencia se presenta en extremo incierto, pues la equitativa distribución de los pesos ha dejado la prueba abierta a las expectativas de casi todos los inscritos, lo que seguramente dará margen para presenciar un bonito final y que puede ir acompañado de subido sport.

Encabeza la lista Pacifica II, a la que con toda justicia le ha correspondido el top-weight de 61 kilos. La pensionista de Peralta ha sostenido una brillante campaña, que culminó con su holgada victoria sobre Pildorín y Cockney, en la milla del premio Falcón, performance inmejorable y que le asigna muy buenas probabilidades, a pesar de las ventajas que otorga.

Recatada lleva su mejor crédito en el reciente triunfo que alcanzó en los 2.400 metros del premio Oakland, en donde batió a Por Siaca y Okinori, a los que ofrecía apreciables ventajas. La hija de Digno III mantiene su trainning sobresaliente, y a pesar de que esta vez sube dos kilos, hay que reconocerle una chance de primer orden.

Atelier dió cuenta de Bandera y Clodius, en esta misma distancia en el Sporting, y después escoltó a La Bastille II en los 2.600 metros del clásico Club Hípico de Santiago. El importado afronta el compromiso en gran condición, y como es resistente al peso, bien puede ocupar sitio de preferencia a la llegada.

Macanudo fué tercero en la citada carrera de La Bastille II, pero después fracasó en los 1.900 metros que se anotó Gazapa, y naturalmente que después de esa mala actuación, sólo puede entusiasmar en calidad de lance.

Monte Aguila reapareció en días pasados, clasificándose último en la mencionada prueba de Pacifica II. El pupilo del corral Valparaíso baja seis kilos en esta oportunidad, y como su estado es superior, tiene que mejorar, pero en todo caso, su chance resulta secundaria.

Pildorín fué derrotado por Pacifica II, recibiendo cinco kilos de la hija de Puro Habano, eso si que en forma holgada. Ahora van a diez, así es que dentro de la lógica parece lo natural que los papeles se inviertan, y de ahí que consideremos al pensionista de Carrasco como el más calificado para inscribir su nombre como vencedor.

Huinco corrió el domingo en el Sporting, en los 1.500 metros que se adjudicó Continental, y en donde él, con sólo 48 kilos, debió conformarse con el segundo puesto. El importado ha seguido su entrenamiento sin interrupción, pero como los adversarios que le han salido al paso son de superior categoría, sólo nos atrevemos a recomendarlo como sorpresa.

Okinori remató tercero de Recatada y Por Siaca, en la milla y media del premio Oakland, a no más de un cuerpo de los que le precedieron. El defensor de los colores del corral Panchote, ha continuado en franco progreso, y como ahora baja cuatro kilos, hay que considerarlo como carta de sólidos prestigios.

Loncopangue perdió por escaso margen contra Por Fin, en los 1.800 metros del premio Guitón, dispensando la friolera de once kilos al ganador. El rosillo baja esta vez los mismos once kilos, y como su estado es óptimo, forzoso es asignarle una chance bien marcada.

Completa el grupo Por Siaca, que tan brillante campaña ha sostenido en la presente temporada. El descendiente de Firmament, viene de llegar segundo de Recatada, pero como va desmejorado en el handicap, con respecto a Okinori, en cuatro kilos, estimamos que el compromiso es difícil para sus aptitudes.

Analizada la opción de los distintos adversarios, y reconociendo que la elección es en extremo complicada, vamos a decidirnos por Pildorín para el sitio de honor, reservándoles los siguientes a Okinori y Loncopangue.

LAS PRUEBAS ORDINARIAS

PRIMERA CARRERA

Se dará comienzo a la reunión con el premio Harold, sobre 1.200 metros, destinado a tres años no ganadores, y en donde se han dado cita doce rivales, aspirantes a cambiar de categoría.

La elección hay que hacerla entre Wolfi, que remató cuarto de Huilcán, Snow Storm, y Azahar, en el premio Edward Low; Amor Negro, que fué batido escasamente por Pedregal y Curicano, en esta misma distancia; Bolsillo, que perdió contra Cutter y Nuevo Orden, en 1.500 metros; Candelori, escoltador de Necio y Kreisler, en el premio Greenock: El Sangra, sexto en la de Jack Tar, y anteriormente, cuarto de Federico, Necio y Blanc de Chine, en este recorrido, y por fin, Ilustre, que tiene a su haber un cuarto de corruptor, en el Hipódromo Chile.

Por nuestra parte vamos a sufragar por Bolsillo, que se ha visto sobresaliente en el curso de la semana, como lo demuestran sus ejercicios, dejando a Amor Negro y El Sangra para los placés.

SEGUNDA CARRERA

La segunda carrera, premio Hidalga, sobre las mismas bases y recorrido de la anterior, ofrece no pocas dificultades, pues son varios los participantes que cuentan con sobrados títulos para imponerse.

Los preferidos del público serán Macacito, que fué derrotado por Boston, en esta misma distancia; Snow Storm, escoltador de Huircan en el premio Edward Low; Tol Pan II, que perdió por la distancia mínima contra Aerolito y Damasquino, en 1,500 metros; Blanc de Chine tercero de Federico y Necio, a escasa diferencia; Carioca, que llegó quinto de Aerolito y anteriormente, segunda de Banca II; Curicano, también segundo, de Pedregal, en el premio Flama; Gunga Din, que se clasificó detrás de Citronela y Padua, en 1,300 metros, y por último, Parrillada, que se desempeñó muy discretamente en la de Boston, terminando quinta.

Como en esta ocasión, la línea parece inclinarse por Macacito, le encomendaremos la defensa de nuestro pronóstico, señalando a Tol Pan II y Snow Storm como sus principales enemigos.

TERCERA CARRERA

Ocupa el tercer lugar del programa el premio Humorist, condicional sobre 1.200 metros, para caballos de 4 años y más y en donde participarán la friolera de 19 competidores.

Seleccionando en el numeroso grupo, los de mejor chance nos parecen Contrapunto, Adams, Argonauta, Pinta, African Queen, Night and Day y Gino Rex, ya sea por sus buenas performances recientes, o en atención a los kilos que les han correspondido, pero en todo caso no conviene descuidar a Viejo Amor, Loretana y Bidú, que han evidenciado progresos y pueden aprovecharse de cualquier circunstancia para dar un mal rato a la cátedra.

Un candidato de probabilidades se nos ocurre Adams, que remató sexto en la que ganó Tren que y anteriormente, tercero de Piowawa y Queenstown, aparte de que ha trabajado muy bien, y en este concepto lo haremos nuestro favorito, con Contrapunto y Night and Day para los lugares secundarios.

CUARTA CARRERA

A continuación se disputará el premio Huechún, que corresponde a la última serie de los handicaps sobre 1.500 metros, y en donde las opiniones han de manifestarse muy divididas, en vista de la acertada distribución de los pesos.

Cutter que carga el peso más alto y que se clasificó segundo de Cariboro, a 1|2 cabeza, aparece con idéntica opción a Argelia, que fué cuarta de Egaztl en una milla o a La Línea, que escoltó a Heinkel y Fabio, en el Hipódromo Chile. A su vez, Trovador y Precaria remataron tercero y quinta, respectivamente, en la citada competencia de Cariboro; Bere finalizó detrás de Enseña, a escasa diferencia, en

(PASA A LA PAGINA 17)

CLUB HIPICO.- Domingo 17 de Febrero de 1946

PRIMERA CARRERA, a las 2.20 P. M.— 1.200 metros.—Premio HAROLD.— Serie B.— Para caballos de tres años que no hayan ganado.— Peso: 56 kilos.— Inscripción: $ 100.— Premios: $ 20.000 al primero; $ 6.000 al segundo; $ 3.000 al tercero y $ 1.000 al cuarto.

J. Troya	1	Wolfi	58	14	G. Martínez	Magnax	Flor del País	Rina de Cost.
J. Cuevas	2	Amor Negro	56	11	F. Gómez	Amor Pagano	Suerte Negra	J. Lago V.
J. Bustamante	3	Bolsillo	56	5	G. Silva	Duraznito	Ramoncita	Yelcho
J. Bustamante	4	Dotingly	56	6	No corre	Donaire	La Leona	Domeyko
A. Fletcher	5	Boneas	56	13	L. Valencia	Firmament	Nebrina	A. Fletcher
F. León	6	Candelori	56	7	J. Montes	Omer Emeth	Entereza	F. León
F. León	7	El Sangra	56	2	J. Ortiz	Digno III	Incaica	F. León F.
R. Gómez	8	Cervantes	56	10	D'Andrea	Sin Sabor	Carta Magna	E. Alegría
J. Melero	9	Good Boy	56	4	No corre	Darién	Last Old Boy	F. Serrano
S. Jiménez	10	Ilustre	56	9	L. Céspedes	Poor Chap	Igriega	Regina
T. Herrera	11	Kanugo	56	12	A. Bravo	Knockem	Isleta	El Convento
P. 2.o Bagú	12	Trémulo	56	1	A. Soto	Trujillo	Tembladera	Olímpico
L. A. Parada	13	La Lucy	54	3	D. Parada	Cachafaz	Chadina	Congrito
A. Castro	14	Mirona	54	8	B. Sánchez	Maile	Collicana	A. Castro

SEGUNDA CARRERA, a las 2.50 P. M.— 1.200 metros.—Premio HIDALGO.— Serie A.— Para caballos de tres años que no hayan ganado.— Peso: 56 kilos.— Inscripción: $ 100.— Premios: $ 20.000 al primero; $ 6.000 al segundo; $ 3.000 al tercero y $ 1.000 al cuarto.

J. Cavieres	1	Macacito	58	13	J. Orellana	Waterbird	Sad Eyes	San Tem
M. Barrera	2	Snow Storm	58	7	O. Valenzuela	Snowfall	Soplada	Los Rosales
F. León	3	Tol Pan II	58	8	J. Ortiz	Sambullo	Ethel Dell	J. Ourtau
A. Pérez	4	Tropicano	58	15	R. Parada	Mannering	Tropical Light	Rocas
A. Castro	5	Ala	56	6	J. E. Cruz	Turquestán	Aviadora	L. Alvarez
C. Quezada	6	B. de Chine	56	16	H. Cabello	Apple Jack	Saxe	Forlí
C. Rodríguez	7	Carioca	56	3	L. Céspedes	Fox Cub	Cascade	Elejota
E. Aliaga	8	Curicano	56	12	M. Reyes	Apple Jack	Estética	E. Aliaga
R. Allen	9	Keno	56	2	H. Contreras	Salado	Kanazaba	Keno
J. Valenzuela	10	Kolapí	56	5	No corre	Salerno	Nocalea	El Cardo
E. Canales	11	Rözil	56	11	Ab. Silva	Rosellón	Zilpa	El Llano
S. Jiménez	12	Tapiz	56	10	B. Sánchez	Tapicero	Kanara	Tuku Tuko
J. Bustamante	13	Agua Pura	54	14	No corre	El Perla	P. Nancy	Andrea
A. Vodanovic	14	Chatanooga	54	4	O. Castillo	Iago	Charlatana	S. Urzúa
P. 2.o Bagú	15	Finca	54	17	A. Soto	Trujillo	Karezag	P. 2.o Bagú
E. Maggi	16	Gunga Din	54	9	N. N.	Poor Chap	Genciana	Huequén
I. Rengifo	17	Descarrila	54	1	G. Martínez	Trelawny	La Possonniere	Don Calixto

TERCERA CARRERA, a las 3.25 P. M.— 1.200 metros.—Premio HUMORIST.— Para caballos de cuatro años y más que no hayan ganado más de una carrera.— Peso: 52 kilos.— Recargo de cinco kilos a los ganadores.— Inscripción: $ 60.— Premios: $ 12.000 al primero; $ 3.600 al segundo; $ 1.800 al tercero y $ 600 al cuarto.

J. Troya	1	Contrapunto	59	14	G. Martínez	Magnax	Modernita	Rina de Cost.
J. Troya	2	Canícula	50	10	E. Obregón	Firmament	Massilia	Rina de Cost.
L. A. García	3	Adams	57	8	S. Vásquez	The Font	Lady Adams	Carmencita
A. Pérez	4	Argonauta	57	15	R. Parada	Garboso	Aguademar	San Crescente
J. Herane	5	Gino Rex	57	1	L. Pérez	Centurión	Gonvía	J. Herane
C. Rodríguez	6	Pinta	57	19	L. Céspedes	Haut Brion	Piedra Azul	J. Rodríguez
J. Medina	7	Pulgarcito	57	4	M. Rojas	Noctovisión	Sal de Oro	J. Medina
S. González	8	African Queen	55	6	A. Soto	Darién	Maribú	Siempreviva
M. Rodríguez	9	Insípida	55	5	H. Pizarro	Stockwell II	Indudable	M. Rodríguez
J. Bastarrica	10	Loretana	55	12	D. Vásquez	Tantehue	Gritona	J. Bastarrica
D. Pérez	11	Night and Day	55	17	J. Orellana	Buñuelito	La Melva	Enriquito
P. del Río	12	Brocato	52	2	J. Gonzáles	Agorero	Bronceada II	Frida
P. del Río	13	Viejo Amor	52	7	G. Retamal	Amor Pagano	La Montespan	P. del Río
A. Luna	14	Melgarejo	52	16	M. Manríquez	Codihué	Melosa	S. Hess
H. Romero	15	Bidú	50	13	G. Alcaide	Yelmo II	Vestale	H. Romero
R. Quiroz	16	Bolsa Negra	50	9	C. Vega	Chiste	Bancarrota	N. v. de Quiroz
L. G. Alvarez	17	Cinturita	50	11	R. Quiroz	Cintarazo	Vista Viene	J. Geles Y.
F. Villa	18	La Esmeralda	50	18	J. Villa	Disarmament	Papefeita	Tagalo
J. Bustamante	19	Lluvia de Oro	50	3	O. Otaiza	Apple Jack	Valse d'Or	A. Bollas

CUARTA CARRERA, a las 4.05 P. M.— 1.500 metros. —Premio HUECHUN.— 5.a Serie.— Para caballos de tres años y más ganadores.— Handicap.— Inscripción: 55.— Premios: $ 11.000 al primero; $ 3.300 al segundo; $ 1.650 al tercero, y $ 550 al cuarto.

C. Muñoz G.	1	Cutter	59	4	A. Soto	Agorero	Cut and Go	Limarí
L. A. García	2	Argelia	57	2	A. Vásquez	Trafalgar	Jeringa	El Jazmín
G. de la Cerda	3	La Línea	55	8	J. Ortiz	Grease Paint	J. Baker	E. Mancilla
J. Carrasco	4	Trovador	55	18	G. Silva	Knocker	Tolosa	Sans Souci
L. A. Parada	5	Bere	54	7	No corre	Sucre	Puco Lan	Congrito
J. Melero	6	Bombette	54	19	J. González	Chiste	Bomboniere II	I. Urrutia
J. Suárez	7	Corruptor	54	11	G. Alcaide	Eleven	Corrompida	B. Lagos
L. Castro	8	Necio	53	9	M. Reyes	Poor Chap	Noailles	L. Castro R.
A. Pérez	9	Banca II	52	15	G. Mora	Haricot	Bala de Fuego	J. Correa U.
P. 2.o Bagú	10	Pimentón	52	3	H. Pizarro	Apple Jack	Pimientita	Olímpico
A. Jacial	11	Precaria	52	16	R. Pacheco	Quirón	Precautoria	N. Foretic
I. Yáñez	12	Pura Cepa	52	17	B. Sandoval	Magnax	Charada	I. Yáñez
S. Ferrer	13	Napoleón	51	10	J. Contreras	Trelawny	La Baguala	Q. Brasil
N. Pavisic	14	Franquicia	49	6		King Lemond	Franqueza II	N. Pavisic
J. Cappó	15	Derviche	48	13	J. Chacón	Aretino II	Redundancia	J. Cappó
J. Troya	16	Maclura	48	1	L. Pérez	Adam's Apple	Cydonia	Rina de Cost.
D. Pérez	17	Enriquito	47	14	J. Orellana	Millstream	Huesca	Enri Valen
J. Herane	18	Gino Rex	47	5	L. Valencia	Centurión	Gonvía	J. Herane
H. Romero	19	Ravaillac	46	12	H. Cabello	Electron	Roseray	Carlota

QUINTA CARRERA, a las 4.40 P M.— 1.500 metros.—Premio HELESPONTO.— 1.a Serie.— Para caballos de tres años y más.— Handicap.— Inscripción: $ 80.— Premios: $ 16.000 al 1.o; $ 4.800 al 2.o; $ 2.400 al 3.o y $ 800 al 4.o.

R. Allen	1	Insolente	60	5	P. Flores	Insulto	Embocadura	R. Allen
C. Muñoz G.	2	Cedrón	59	3	F. Gómez	Orégano	La Razón	Olmué
C. Muñoz G.	3	Cockney	48	4	J. Ortiz	Congreve	Diosa	Vasily
J. Cavieres	4	Continental	55	8	R. Pacheco	The Font	Rasta	E. Lyon
A. Castro	5	Tónica	54	6	J. E. Cruz	Oakland	Tardanza	Recreo
F. León	6	Los Lagos	54	7	A. Soto	Bacchus Rex	La Bemol	J. B. Ourtau
J. Melero	7	Spada	51	2	A. Vásquez	Signum	Hécate	Japhan
A. Pérez	8	Copy II	49	1	R. Parada	Camerino	Carece	F. Astaburuaga

SEXTA CARRERA, a las 5.15 P. M.— 1.900 metros.— Premio SAHRI — Carrera Especial.— Para caballos de tres años y más.— Handicap.— Inscripción: $ 300.—Premios: $ 30.000 al 1.o; $ 9.000 al 2.o; $ 4.500 al 3.o y $ 1.500 al 4.o.

P. Peralta	1	Pacífica II	61	10	J. Olivares	Puro Habano	Teodosia	Aconcagua
F. León	2	Recatada	59	3	J. Ortiz	Digno III	Reineta	J. B. Ourtau
E. Jara	3	Atelier	58	4	E. Asenjo	Trizal	Amelí	E. Jara
M. Segura	4	Macanudo	58	5	L. Céspedes	Knocker	Reineta	Pichidegua
J. Cavieres	5	Monte Aguila	51	7	R. Pacheco	Luisillo	Mareve	Valparaíso
J. Carrasco	6	Pildorín	51	1	A. Vásquez	Heidelberg	Acomodada	J. Carrasco
Edo. Inda	7	Huinco	47	6	G. Silva	Rustom Pasha	Huelén	La Puerta
J. E. Bustaman	8	Okinori	47	8	L. Valencia	Samuray	Gloriation	Panchote
R. Allen	9	Loncopangue	46	2	J. E. Cruz	Oakland	La Huasca	Rafy
R. Gómez	10	Por Siaca	46	9	L. Jara	Firmament	Voltcina	Arrabal

SEPTIMA CARRERA, a las 5 55 P. M.— 1.500 metros.—Premio HONORINO.— 4.a Serie.— Para caballos de tres años y más ganadores.— Handicap.— Inscripción: $ 55.— Premios: $ 11.000 al 1.o; $ 3.300 al 2.o; $ 1.650 al 3.o y $ 550 al 4.o.

E. Núñez	1	Valenciano	61	5	Ab. Silva	Valentino	Nevera	Valenciano
E. Maggi	2	Bombardeo	58	13	P. Flores	Fox Cub	Balbuca	F. Astaburuaga
D. Sotomayor	3	Bakelite	56	6	H. Cabello	The Font	Barita	Abuela
N. Pavisic	4	Juaniquillo	55	12	F. Gómez	Bollo	Silla Turca	S. Mahmud
Edo. Castillo	5	Poope	54	11	G. Sepúlveda	Statuto	Cincelada	San Pancracio
C. Muñoz G.	6	Rimbombo	54	16	R. Castillo	Blandonian	Rosenthal	Los Lingües
P. 2.o Bagú	7	Fabio	53	14	A. Soto	Oakland	Fe Ciega	P. Bagú P.
A. Valdés	8	Mariscal	53	15	J. E. Cruz	Luisillo	Undosa	M. Valles R.
Edo. Inda	9	Roi Soleil	53	10	A. Bravo	K. Lomond	Sunflower	Popeye
R. Cepla	10	H. Guapo	52	3	G. Silva	Broadwalk	Manesca	El Colo
J. Cuevas	11	Amor Brujo	51		J. Orellana	Heidelberg	Nerina	Huilli
J. Salfate	12	Prieto	51	7	R. Pacheco	Trelawny	Jerusalem	Palermo
A. Jacial	13	Comendador	50	4	J. Ortiz	Brick	Culata II	Wanda
A. Vodanovic	14	Heraldo	50	1	J. González	Brick	La Nación	Santa Inés
J. R. Quintero	15	Marinela	47	8	N. N.	Noctovisión	Mazurca Azul	J. R. Quintero
D. Pérez	16	Muera Callada	47	9	L. Jara	Heidelberg	Farándola	Enrivalen

OCTAVA CARRERA, a las 6.35 P. M.— 1.500 metros.—Premio HISPANO.— 3.a Serie.— Para caballos de tres años y más ganadores.— Handicap.— Inscripción: $ 60.— Premios: $ 12 000 al 1.o; $ 3.600 al 2.o; $ 1.800 al 3.o y $ 600 al 4.o.

M. Barrera	1	Dadinco	57	8	J. Olivares	The Font	Mama Lucha	Dulcinea
A. Pérez	2	Eb	55	5	P. Flores	Signature	Rebeca	Rocas
J. Medina	3	Ludendorff	55	10	L. Pérez	Garboso	Vampiresa	Alfredo Rodríguez
S. Ferrer	4	Santa Elena	55	4	G. Sepúlveda	Quirón	Mela	Quimio Brasil
A. Castro	5	Tolbuaca	55	11	J. E. Cruz	Digno III	Picarita	Arturo Oelkers
J. Salas	6	Santuzzo	54	3	No corre	Duraznito	Santuzza	Quijote
C. Muñoz G.	7	Pinkerton	53	9	L. Valencia	Parwiz	Pilmarquén	Abraham Orella
A. Muñoz	8	Peluquero	52	6	L. Céspedes	Noctovisión	Vitamina	El Rasillo
A. Fletcher	9	Llanquihuana	49	2	J. Ortiz	Digno III	Jubilosa	El Marojal
R. Allen	10	Hibernia	47	1	A. Vásquez	The Font	Hispana	Sajonia
E. Inda	11	Lutero	46	7	J. Orellana	Luisillo	Lola Montes	Los Alemanes

NOVENA CARRERA, a las 7.15 P. M.— 1.500 metros.—Premio HALAGUEÑA.— 2.a Serie.— Para caballos de tres años y más ganadores — Handicap.— Inscripción: $ 70.— Premios: $ 14.000 al 1.o; $ 4.200 al 2.o; $ 2.100 al 3.o y $ 700 al 4.o.

F. León	1	Quintulén	58	11	A. Soto	Campeón	Quintullanca	J. B. Ourtau
J. E. Bustamant	2	Boca Juniors	55	12	A. Vásquez	Canaro	Atajada	Lautaro
J. Cavieres	3	Colpayo	54	9	R. Pacheco	Codihué	Hali	La Divisa
A. Jacial	4	Jafet	53	2	H. Pizarro	Mineral	Japónica	El Olvido
S. Fuentes	5	Baby Face	52	10	No corre	Millstream	Banderita II	NE. Prat
C. Muñoz G.	6	Bacanal II	51	13	J. Ortiz	Commuter	Vestal III	C. Silva
M. Viballos	7	Eliseo	51	6	J. González	Oakland	Emiliana	A. Flores C.
M. Barrera	8	Fiorello	51	8	O. Valenzuela	Iturbide	Very Sorry	Figurín
A. Muñoz	9	Lejano Oriente	51	5	L. Céspedes	Orégano	Reine Margot	E. Matte O.
C. Muñoz C.	10	Betise	50	11	J. E. Cruz	Duraznito	Banderita II	C. Muñoz C.
T. Herrera	11	New York	49	1	L. Valencia	Ilión	Romañola	Discusión
Edo. Inda	12	Los Alpes	48	4	G. Silva	Duraznito	Madamita	Cauquenes
C. Rodríguez	13	Mamba	48	3	J. Orellana	Snowfall	Moharra	M. Palma
L. G. Alvarez	14	Atropellador	47	7	R. Quiroz	Piamonte	Admírame	Remark

ESSO ES NUESTRO PREFERIDO EN EL HANDICAP PRINCIPAL DE MAÑANA

SIMUN Y HONEYMOON NOS PARECEN SUS MAS PELIGROSOS ADVERSARIOS, A LOS QUE DEJAMOS PARA LOS PLACES. — EN LAS CARRERAS RESTANTES RECOMENDAMOS A MALAS PULGAS, CARITA LINDA, DIGNIFICANTE, GARRAFA, MIRASOL, POTOSI, CILANTRO Y ORATE

APRECIACIONES, PRONOSTICOS Y PROGRAMA COMPLETO

Un compromiso sobre dos mil metros sirve de base al programa confeccionado por el Hipódromo de La Palma, el que cuenta además con ocho carreras sobre 1.200 metros, dos de las cuales son condicionales, siendo handicaps las restantes.

Pasemos en seguida a ocuparnos de cada una de ellas para fundamentar nuestros pronósticos.

PRIMERA CARRERA

La prueba de apertura se extiende sobre un recorrido de 1.200 metros y está reservada a yeguas de tres años no ganadoras, enunciado más que suficiente para darse cuenta de la modestia del lote.

Malas Pulgas que en su más reciente actuación escoltó a Franquicia, es la llamada a contar con las preferencias de los apostadores y en la esperanza de que ahora corresponda a esa buena actuación, le damos la preferencia para el sitio de honor.

Su más seria enemiga la vemos en Lluvia que es bastante ligera y que si no extraña la cancha puede derrotarla, dejándole nosotros el primer placé. Para tercera señalamos a Chabacana que conoce el marcador y que ha evidenciado progresos últimamente.

SEGUNDA CARRERA

De análogas bases a la anterior es la de segunda hora y en ella el ganador hay que buscarlo entre Bellona, escoltadora de Lolipop; Carita Linda, tercera de Franquicia y Malas Pulgas; Meica que ha figurado varias veces en el marcador y que en la citada carrera de Carita Linda se clasificó cuarta; Intachable, tercera de Lolipop y Bellona, y por último Mirona, un dato que circula con cierta insistencia.

Por "línea", que dicho sea de paso muy poco se da entre elementos de ínfima calidad como éstos, vamos a sufragar por Carita Linda para el primer lugar, dejándole los placés a Bellona e Intachable.

TERCERA CARRERA

De gran interés se presenta la tercera carrera, primera serie de los compromisos de velocidad pues aparte de que la mayoría de los competidores se han visto buenos en sus más recientes compromisos, han sido handicapeados en forma que ninguno se destaca en el conjunto.

Bulnes se ha revelado como un espléndido corredor en tiros cortos y su campaña en el Club Hípico constituye su mejor recomendación; Franklin es un especialista en esta cancha y posee condiciones de ligereza y bravura para los tramos finales Dignificante remató tercera detrás de Transmarino y Norfolk en el clásico "Iquique" y conserva su excelente estado de training; Kosake fué tercero de Cilantro y Buen Muchacho cargando bravos 58 kilos; Boyante fué cuarto en esa oportunidad avanzando con bríos al final y por último Buen Muchacho cayó batido más por obra de la suerte que por falta de medios, pues de haber podido correr libre en los tramos finales, a él le habrían correspondido los honores en la prueba que hizo suya Cilantro.

Reconociendo que la carrera es muy abierta, sufragamos por Dignificante para el sitio de honor, con Kosake y Buen Muchacho en los placés.

CUARTA CARRERA

De modestas aptitudes es el lote que intervendrá en la de cuarta hora, última serie de los compromisos de velocidad en donde a lo heterogéneo de los adversarios se agrega una amplia escala de peso que deja abierto el campo a toda clase de resultados.

Derviche es muy superior a todos sus enemigos y si no siente sus dolencias debería ganar Garrafa ha estado figurando con lotes parecidos, siendo lo más probable que sea la favorita de los apostadores; Marca de Fuego salió recientemente de perdedores y va por su segunda victoria; Sátiro ha estado perdiendo contra mejores adversarios; Liñeco cuenta con discretas performances en esta cancha y en el Club Hípico y por último, Chilling y Dubara cuentan con la confianza de sus respectivas caballerizas y a nadie podría extrañar que la victoria la alcanzara cualquiera de ellos ya que medios no les faltan.

Las recientes buenas actuaciones de Garrafa, principalmente su tercer lugar detrás de Marinela y Jaya en esta cancha, nos inclina a darle la preferencia ahora, dejándole los otros puestos que pagan a Derviche y Sátiro.

QUINTA CARRERA

En quinto término saldrán a la cancha los adversarios de quinta serie, compromiso que bien puede resolverse por una sorpresa, pues no hay favorito que se destaque en el conjunto.

Pontoni sólo ha logrado una victoria en su campaña y aunque coteja bien, no lo creemos capaz de dispensar ventajas a elementos de su edad; Elkington reaparece en buenas condiciones de entrenamiento, y en manos de un nuevo entraîneur que desea acreditarse de inmediato con él; Amor Indio es bastante ligero y va clavado en la distancia; Cuartelazo está empezando a corresponder a la buena idea que de él se tiene en su caballeriza y su victoria del domingo, aunque sobre elementos modestos, fué sugestiva; Starace reaparece y no puede ir en mejores condiciones a sólo 49 kilos; Mirasol es ligero y luchador y a 48 kilos es un bravo adversario para cualquiera, y por último Despejado y Paulina, al amparo de las ventajas que reciben de todos sus enemigos, pueden postergar a los favoritos si corren con algo de suerte.

Sin extendernos en mayores consideraciones sufragamos por Mirasol para el primer lugar, con Amor Indio y Paulina para los placés.

SEXTA CARRERA

Prueba central del meet es el premio Balatún sobre 2.000 metros, con una recompensa de $ 25.000 al vencedor, que vale por un compromiso clásico.

Atelier, es de superior calidad a todos sus adversarios, pero no creemos que su caballeriza lo exponga a mancarse con los bravos 64 kilos que en justicia le han correspondido. Si fuera presentado y actúa sin inconvenientes pasará a ser opción destacadísima.

Simún ganó muy fácil en 1.800 metros, hace dos reuniones, a Honeymoon y Esso. Su fracaso en el clásico del domingo fué frente a distintos enemigos y en una distancia que no corre como ésta; Prolán ganó en muy buen estilo a New York, Aguilucho y Mamba. Corre muy bien la distancia y conserva su excelente estado; Esso fué tercero detrás de Simún y Honeymoon. Va ahora en mejores condiciones de handicap con respecto al vencedor y se ve en mucho mejor estado de preparación; Peña Roya es una incógnita en la distancia aunque sus cotejos son como para hacerse toda clase de ilusiones; Por Siaca ha cumplido un meritoria actuación en el Club Hípico, y Honeymoon va justo en el peso, y como viene de escoltar a Simún, su chance fluye de este solo hecho.

Nuestro pronóstico será defendido por Esso, indicando a Simún y Honeymoon en los otros puestos que pagan

SEPTIMA CARRERA

Parejo es el lote que intervendrá en la séptima competencia, tercera serie de los compromisos de velocidad.

Rómulo corre bien en esta pista; Firestone fué tercero de Mister Popeta y Aparecido; Mucha Suerte reapareció corriendo muy discretamente en la prueba ganada por Solano; Tontorrón tras una problemática [illegible] tación; Potosí se vió desprendido al ganar a [illegible] en el Club Hípico; Impetu de correr a correr a Katita [illegible] nalmente Johnny y Bochinche han visto sobresalientes en sus cotejos lo que unido a las ventajas que reciben los dejan en condiciones de salir airosos.

Por la confianza que inspira Potosí en su caballeriza, y tratándose de un potrillo de [illegible] cedentes, lo hacemos nuestro favorito, dejándole a Impetu y [illegible] mulo los lugares siguientes.

LA PENULTIMA

Peluquero, Cilantro, Tintito, Aparecido son los nombres que más se barajan entre los [illegible] didos como posibles vencedores en la penúltima, segunda serie de los compromisos de velocidad. Cilantro ganó a Buen Muchacho [illegible] Peluquero triunfó en el Club Hípico, y aquí corre mucho mejor; Tintito ha evidenciado notorios progresos y derrotó hace mucho a Tontorrón, y Aparecido, escoltador de Mister Popeta, cuenta con una [illegible]

(PASA A LA PAGINA 17)

Hipódromo Chile. - Domingo 17 de Febrero de 1946

1.a CARRERA DE ELIMINACION, a las 8.10 A. M.—1.200 metros.— Para todo caballo destinado para el Cuerpo de Carabineros.— Peso de Reglamento.— Descargo de un kilo por carrera de Eliminación perdida desde el [illegible] de enero de 1945.— Premio: $ 16.000 al primero.— (Jinetes aprendices). —Sin apuestas.

R. Allen	1	Humphy	63	6	Signum	Hantise	Stud P[illegible]
D. Pérez	2	Berri	61	10	D'Alembert	F. Rosa	N. Valenzuela
M. Segura	3	Etsai	61	9	D'Alembert	Gertrudis	Plutón
M. Jara	4	Rosetón	60	5	Rosellón	Estudiantina	Sureño
C. Parra	5	Doña Dorila	59	3	Homobono	La Cítara	J. Méndez
T. Herrera	6	Sacristán	59	8	Rococó	Panoplia	El Convento
J. Cavieres	7	Bullicio	58	4	Iturbide	Betty Boop	Lota
S. Jiménez	8	Stendhal	53	1	Corn Belt	Gavota	F. Valla
C. Quezada	9	Tajimay	58	7	Norton	Jezabel	A. Arós
J. Valenzuela	10	Perdiz	56	2	Catcador	Elkaira	Julia

PRIMERA CARRERA, a las 8.15 A. M.— 1.200 metros.— Premio BRUNO.— Serie A.— Para potrancas de 3 años nacidas en Chile, no ganadoras.— Peso: 54 kilos.— Inscripción: $ 200.— Premios: $ 20.000 a la primera; $ 6.000 a la segunda; $ 3.000 a la tercera, y 1.000 a la cuarta.

J. E. Bustamant	1	Agua Pura	54	5	G. Mora	El Perla	P. Nancy	Andrea
T. Herrera	2	Culebrina	54	3	Jn. González	Darién	Despierta	Buenaventura
P. 2.o Bagú	3	Chabacana	54	6	J. E. Bravo	Valeriano	Chela III	Pedro Bagú
I. Sánchez	4	Chirusa	54	11	F. Gómez	Scaramouche	Trapalona	Moctezuma
J. I. Bastarrica	5	Destapada	54	2	A. Arenas	Tantehue	Tapadita	M. del Río
R. Rabello	6	Dorila	54	4	J. Olivares	Digno III	Picarita	L. Pino
L. Castro	7	Isidora	54	10	G. Alcaide	Teneriffe	Irlandecita	G. Jiménez
J. Melero	8	Lluvia	54	8	J. Orellana	Firmament	Perlette	Luis Loco
C. J. Muñoz	9	Malas Pulgas	54	9	J. E. Cruz	Darien	Malda	Comandita
S. Micell	10	Maritza	54	7	O. Castillo	Darien	Marjolaine	Pajarito
N. Peralta	11	Matincha	54	1	H. Cabello	Martín García	Michincha	Stud Temo

SEGUNDA CARRERA, a las 8.45 A. M. 1.200 metros.— Premio BRUNO.— Serie B.— Para potrancas de 3 años nacidas en Chile, no ganadoras.— Peso: 54 kilos.— Inscripción: $ 200.— Premios: $ 20.000 a la primera; $ 6.000 a la segunda; $ 3.000 a la tercera y $ 1.000 a la cuarta.

Propietario	1	Bellona	54	9	G. Silva	The Font	Barita	S. Miceli
T. Bustos	2	Carita Linda	54	8	M. Manríquez	Maile	Capilla	Aga Khan
J. Ramírez	3	Cascatelle	54	7	A. Salazar	Apple Jack	Fontaine	J. Ramírez L.
L. Castro	4	Concordia	54	4	G. Alcaide	Dalcahue	Cordovesa	R. Contreras
E. Maggi	5	Gunga Din	54	3	H. Cabello	Poor Chap	Genciana	Huequén
Propietario	6	Intachable	54	5	J. Olivares	Transcendente	Polaina	C. J. Muñoz
Propietario	7	Meica	54	1	J. E. Bravo	Dandín	Espejuela	J. R. Quiroz
Propietario	8	Mirona	54	2	G. Martínez	Maile	Collicana	A. Castro
Propietario	9	Omahí	54	6	J. E. Cruz	Eleven	Omahá	M. Jara
P. 2.o Bagú	10	Pelusa	54	10	N. N.	Trujillo	Perniciosa	Ch-B
O. López	11	Subasta	54	11	F. Gómez	Sucre	Piru Hué	A. Benavente
M. Segura	12	Virreina	54	12	L. Céspedes	Apple Jack	Dignidad	Azor

TERCERA CARRERA, a las 9.15 A. M.— 1.200 metros.— Premio BIANTE.— 1.a Serie.— Handicap para 3 y 4 años ganadores y para 5 años y más que hayan ganado $ 30.000.— Inscripción: $ 160.— Premios: $ 16.000 al primero; $ 4.800 al segundo; $ 2.400 al tercero y $ 800 al cuarto.

C. Muñoz G.	1	Bulnes	55	7	F. Gómez	Copete	Sans Gene	Granaderos
P. Peralta	2	Franklin	55	4	J. Rivera	Milímetro	Faldera	F. Larraín
Propietario	3	Dignificante	51	2	L. Pérez	Digno III	Formarina	R. Rabello
J. Suárez	4	Kosake	50	3	R. Pacheco	Kodak	Agua Fuerte	B. Lagos
E. Canales	5	Boyante	48	5	J. Contreras	Knockem	Infidencia	El Llano
S. Miceli	6	B. Muchacho	48	6	G. Silva	Knockem	Catimplora II	J. Muñoz
Edo. Castillo	7	Lucifer	48	1	A. Vásquez	E. Ocho	Checa	W. Gomi

CUARTA CARRERA, a las 9.45 A. M.— 1.200 metros.— Premio BIANTE.— 8.a Serie.— Handicap para 3 y 4 años ganadores y para 5 años y más que hayan ganado $ 30.000.— Inscripción: $ 130.— Premios: $ 13.000 al primero; $ 3.900 al segundo; $ 1.950 al tercero y 650 al cuarto.

J. Cappó	1	Derviche	57	11	G. Alcaide	Aretino II	Redundancia	San Antonio
M. Feliú	2	Plantilla	55	8	B. Sandoval	Sandals	First Alarm	B. de Feliú
J. Herane	3	Ametralladora	54	16	J. González	D'Alembert	F. Rosa	R. Becerra
Propietario	4	Garrafa	54	14	R. Cruzat	Agorero	Génova	E. Rebolledo
E. Sepúlveda	5	Malmoe	54	1	O. Castillo	Luisillo	Malcorrida	Torino
J. Troya	6	M. de Fuego	54	17	M. Ocampo	Tantehue	F. Moucre	. Gómez
M. Segura	7	Etsai	53	6	L. Osorio	D'Alembert	Gertrudis	Plutón
N. Peralta	8	Babalú	52	15	J. Olivares	Poor Chap	La Cítara	Dichato
R. Quiroz	9	Chilling	52	18	H. Cabello	Chiste	Zozobra	N. V. v. de Q.
C. J. Muñoz	10	Dubara	52	12	M. Manríquez	Tupá	Rosalba	Lastra
A. Luna	11	Sátiro	52	9	L. Céspedes	Poor Chap	Sierra	Conchalí
E. Canales	12	La Tregua	51	5	J. Contreras	Disarmament	Las Dichas	El Llano
J. Salfate	13	Liñeco	49	13	L. Jara	Millstream	Trastinda	A. Fernández
Propietario	14	Beata	46	7	N. N.	D'Alembert	Devota	S. González
A. López	15	Carisima	46	10	Jl. González	Schopenhauer	Carambola II	Stud Rina
E. Núñez	16	Mac Donald	46	3	N. N.	Mac Mohan	Capri	Valenciano
Propietario	17	Sapito	46	2	N. N.	Salermo	Ranita	J. Valenzuela
L. G. Alvarez	18	Serpolet	46	4	N. N.	Rococó	Castañuela	Remark

QUINTA CARRERA, a las 10.20 A. M.— 1.200 metros.—Premio BIANTE.— 6.a Serie.— Handicap para 3 y 4 años ganadores y para 5 años y más que hayan ganado $ 30 000.— Inscripción: $ 130.— Premios: $ 13.000 al primero; $ 3.900 al segundo; $ 1.950 al tercero y $ 650 al cuarto.

C. Quezada	1	Pontoni	56	13	M. Ocampo	Valeriano	Annylou	Tinogasta
E. Sepúlveda	2	Elkington	54	5	O. Castillo	Aretino II	Redundancia	T. Ureta
Propietario	3	Amor Indio	52	8	J. Riveras	Amor Pagano	Realidad II	J. Bastarrica
J. Donati L.	4	Melisande	52	16	N. N.	Negrero	Melibea	Rosny
H. Romero	5	Cuartelazo	51	14	Jn. González	King Lomond	Cuádriga	Herradura
E. Maggi	6	Rotativa	51	10	H. Cabello	Oakland	Rajadora	Cecor
N. Peralta	7	Aída	50	11	R. Cruzat	D'Alembert	La Pérgola	Dichato
J. Cappó	8	Caycay Vilú	50	15	G. Alcaide	D'Alembert	Mamá Oelló	San Antonio
J. Suárez	9	Picantose	50	6	R. Pacheco	Maile	Picadora	Chirigota
J. Salas	10	Jaya	49	1	L. Céspedes	D'Alembert	Happy Feet	Petorquita
J. Troya	11	Starace	49	4	L. Pérez	Statuto	Fugitiva	Rina de Cost.
A. Pérez	12	Lista Negra	48	2	J. Bravo	Oakland	Leticia	Bío Bío
D. Miranda	13	Mirasol	48	8	A. Vásquez	Tridente	La Mirona	G. Caldera
A. Vodanovic	14	Mantilla	47	9	Jl. González	Salerno	Hurry Up	Dupla
C. J. Muñoz	15	Despejado	46	12	J. E. Cruz	Firmament	L. J.	Opelito
F. Peralta	16	Paulina	46	7	N. N.	Pertinax	Baraja	J. Urrutia

SEXTA CARRERA, a las 10.50 A. M.— 2.000 metros. —Premio BALATUN.— Handicap para todo caballo.— Inscripción $ 250.— Premios: $ 25.000 al primero; $ 7.500 al segundo; $ 3.750 al tercero, y $ 1.250 al cuarto.

E. Jara	1	Atelier	64	5	N. N.	Trigal	Amelí	Longchamps
E. Rodríguez	2	Simún	56	1	J. Olivares	Tapicero	Melek	La Flecha
R. Rabello	3	Prolán	55	8	R. Cruzat	Isabelino	Fiadora	Ebro
A. Pérez	4	Esso	54	10	M. Reyes	Corn Belt	Royale D'Or	Bella Vista
U. Verdugo	5	Peña Roya	54	2	A. Vásquez	Transcendente	Vodka	Ranita
R. Gómez	6	Por Siaca	51	7	L. Pérez	Firmament	Volteina	Arrabal
A. Muñoz	7	Qué más Quiere	51	9	L. Céspedes	Disarmament	Quemazón	Grán Paulino
J. Medina	8	El Mirador	46	3	L. Jara	Statuto	Luna de Miel	Mucha Fe
G. de la Cerda	9	Honeymoon	46	6	J. E. Cruz	Hunter's Moon	Kiss Not	Las Termas
Propietario	10	Tojo	46	4	N. N.	Samuray	Falenita	J. Duque

SEPTIMA CARRERA, a las 11.25 A. M.— 1.200 metros.—Premio BIANTE.— 3.a Serie.— Handicap para 3 y 4 años ganadores y para 5 años y más que hayan ganado $ 30.000.— Inscripción: $ 130.— Premios: $ 13.000 al primero; $ 3.900 al segundo; $ 1.950 al tercero y $ 650 al cuarto.

D. Sotomayor	1	Racha	57	10	P. Flores	Oakland	Quecenle	Botafogo
G. de la Cerda	2	Rómulo	55	11	A. Silva	Tupá	Rosalba	Ciro Klein
J. Troya	3	Curanadú	54	12	L. Pérez	Oakland	Cantimpla	Rina de Cost.
Propietario	4	Firestone	52	8	H. Cabello	Luisillo	Fosette	P. del Río
C. Parra	5	Morito	52	6	M. Aguilera	Osiris	Marón Star	P. Méndez
Propietario	6	Mucha Suerte	52	3	B. Sandoval	El Perla	Dulzura	J. Salinas
A. Vodanovic	7	Tontorrón	52	14	Jl. González	Tupá	La Trianera	S. Hess
E. Inda	8	Ligadora	51	1	N. N.	Copete	Lotus Bud	La Puerta
A. Lancién	9	Merlán	50	13	R. Cruzat	Rococó	Retama	Tricole
J. Valenzuela	10	Potosí	50	2	L. Céspedes	Trelawny	La India	Julia
J. Melero	11	Citronela	49	4	J. E. Cruz	L'Oriflamme	Mandarina	Capuleto
S. Miceli	12	Impetu	49	9	G. Silva	Milímetro	Insensata	Pajarito
F. Peralta	13	Johnny	49	7	J. Rivera	Pertinax	Magnífica	Detonación
Propietario	14	Sueño Chino	48	15	N. N.	Armateur	La Mona	J. Bastarrica
Propietario	15	Bochinche	47	5	J. Ortiz	Canaro	Revuelta	A. Fletcher

OCTAVA CARRERA, a las 12.10 P. M.— 1.200 metros.—Premio BIANTE.— 2.a Serie.— Handicap para 3 y 4 años ganadores y para 5 años y más que hayan ganado $ 30.000.— Inscripción: $ 140.— Premios: $ 14.000 al primero; $ 4.200 al segundo; $ 2.100 al tercero y $ 700 al cuarto.

D. Sandoval	1	Canosa	57	16	No corre	Valeriano	Salpicada	El Canoso
G. de la Cerda	2	Pereza	56	10	A. Silva	Tupá	Holgazana	Inesita
E. Scala	3	Dernier Cri	55	3	M. Madrid	Noctovisión	La Moda	San Miguel
P. del Río	4	Oro Purito	55	13	H. Cabello	Martín García	Reinatita	Fresia
A. Muñoz	5	Peluquero	55	9	L. Céspedes	Noctovisión	Vitamina	El Rasillo
C. Muñoz G.	6	Cilantro	54	1	F. Gómez	Orégano	Esmeralda	Olmué
T. Herrera	7	Federada	54	12	J. Bravo	Tupá	Fedorowna	Tallsverty
A. Amaro	8	Magia Negra	53	17	Jn. González	Chiste	Pasifae	J. Alvarez
F. Peralta	9	Quechumalal	53	15	J. Rivera	Noctovisión	Agua Buena	J. Urrutia
F. Peralta	10	Aparecido	52	8	J. Olivares	Sucre	Cil-Hué	Emp. Azócar
A. Valenzuela	11	Renard	53	18	No corre	El Maestro	Richesse	Renard
E. Castillo	12	Poope	51	11	A. Vásquez	Statuto	Cincelada	Stud S. Pablo
Propietario	13	Puriña	50	7	R. Cruzat	Puro Habano	Miss Indian	E. Maggi
J. Troya	14	Tintito	50	4	M. Ocampo	Omer Emeth	Rapa Nui	Rina de Cost.
J. Duque	15	As de Oro	49	2	A. Salazar	Impetuoso II	Vanguardia	R. Duque
A. Castro S.	16	Boreal	49	5	J. E. Cruz	Firmament	Discordia	F. Smith
L. H. Labra	17	Garete	49	14	L. Jara	El Maestro	Suedo	Angel
P. Valderrama	18	Destello	48	6	L. Pérez	Disarmament	Chil Rocket	E. Mancilla

NOVENA CARRERA, a las 12.50 P. M.— 1.200 metros.—Premio BIANTE.— 4.a Serie.— Handicap para 3 y 4 años ganadores y para 5 años y más que hayan ganado $ 30.000.— Inscripción: $ 130.— Premios: $ 13.000 al primero; $ 3.900 al segundo; $ 1.950 al tercero y $ 650 al cuarto.

T. Herrera	1	Femenina	57	1	A. Bravo	Nid d'Or	Fiesole	Buenaventura
E. Jara	2	Nebulosa	55	18	N. N.	King Lomond	Rosada	Longchamps
Propietario	3	Calmante	53	3	H. Cabello	Schopenhauer	Celaje	E. Maggi
Propietario	4	Fosforera	53	9	R. Cabrera	Fotográfico	Omahá	M. Jara
E. Inda	5	Murtilla	53	16	E. Asenjo	Martín García	Ivanita	San Diego
N. Peralta	6	Centauro	52	17	J. Olivares	Martín García	Circasia	Tutuquén
M. Segura	7	Chiguaihué	52	14	L. Céspedes	Insulto	Mascota	Danilo
E. Sepúlveda	8	Orate	52	10	O. Castillo	Trelawny	La Posonnière	T. Ureta
Propietario	9	Altruista	51	8	M. Araneda	Trafalgar	Alalba	L. A. Yáñez
Propietario	10	Katita	51	15	J. E. Cruz	Oakland	Kali	J. Bastarrica
Propietario	11	Liadín	51	5	L. Pérez	Coclés	Lombardía	L. Navarro
Propietario	12	Credencial	50	7	Jl. González	Garboso	Se Fué	J. Quintero
L. A. García	13	Gloria	50	4	A. Salazar	Rococó	Pomaré	Sabina
J. Suárez	14	Q. Columna	50	6	R. Pacheco	Darién	Emboscada	Quintrilpe
A. Lancién	15	Buckingham	49	12	A. Vásquez	Nid d'Or	Fritura	C. López
F. Peralta	16	Gran Empresa	49	2	J. Rivera	Trafalgar	Alalba	Emp. Azócar
S. Encina	17	Francachela	48	13	N. N.	Tupá	Franconia	Choapa
E. Núñez	18	Faranguita	48	11	L. Jara	Espartaco	Faranga	Valenciano
J. Cappó	19	Qué Hubo	47	10	P. Jaime	Bossuet	Querella	San Antonio

Unificación del fútbol porteño

Desde el viernes pasado se encuentran en Valparaíso, los directores de la Federación de Fútbol de Chile, señores Luis Valenzuela, Flavio Valencia, Héctor Bravo y Rafael Fuenzalida, este último presidente de la Comisión de Finanzas de esta entidad, quienes tratarán con los representantes de la Asociación Porteña y Asociación Profesional las bases de la unificación definitiva del fútbol de ese puerto.

CITACIONES

DEPORTIVO STRONG.— A sus jugadores, hoy a las 10 horas, en calle Gálvez N.o 1374.

APOLO F. C. Junta general, hoy a las 11 horas, en calle Esmeralda N.o 460.

ARAUCO DE PROVIDENCIA.— Reunión general, hoy a las 10 horas, en el local de costumbre.

CLUB DE RAYUELA JULIO ANADOS. — Asamblea general, hoy a las 10.30 horas, en su secretaría.

DEPORTIVO SILVIO ROZZI.— A los integrantes de sus elencos de fútbol, hoy a las 13 horas, en cancha Santa Rosa del Sur, San Bernardo.

HUGO STAGNO F. C.— A sus jugadores, hoy a las 14 horas, en cancha de Avenida Apoquindo es-

TURF

Esso es...

(DE LA PAGINA 16)

actuación última que lo autoriza para triunfar aquí.

Buenas informaciones tenemos también de Renard y Destello, lo que nos hace insinuarlos en calidad de posibles lances.

Como por alguno hay que decidirse, optamos por Cilantro para ganador, con Peluquero y Aparecido para los placés.

LA DE CLAUSURA

Entre Orate y Liadín habrá que hacer la elección en la prueba de clausura, cuarta serie de handicaps de velocidad.

Orate que fué tercero de Ma... y Cautiverio, con lo que ha evidenciado que está volviendo por lo que antes fué, se encargará de defender nuestro pronóstico, convencidos de que debe valer más que la mayoría de sus adversarios.

Liadín queda para escoltarlo, atendido su buen tercer lugar detrás de Impetu y Katita.

El tercero, o tercera en discordia, como quiera llamársele, lo vemos en Murtilla, que reaparece en muy buen training, después de un breve descanso, y que tratará de dar caza a los favoritos en su seguro rush final.

RESUMEN

1.—Malas Pulgas, Lluvia, Chacabana.
2.—Carita Linda, Bellona, Intachable.
3.—Dignificante, Kosake, Buen Muchacho.
4.—Garrafa, Derviche, Sátiro.
5.—Mirasol, Amor Indio, Paulina.
6.—Esso, Simún, Honeymoon.
7.—Potosí, Impetu, Rómulo.
8.—Cilantro, Peluquero, Aparecido.
9.—Orate, Liadín, Murtilla.

Seis nuevos records fueron marcados ayer

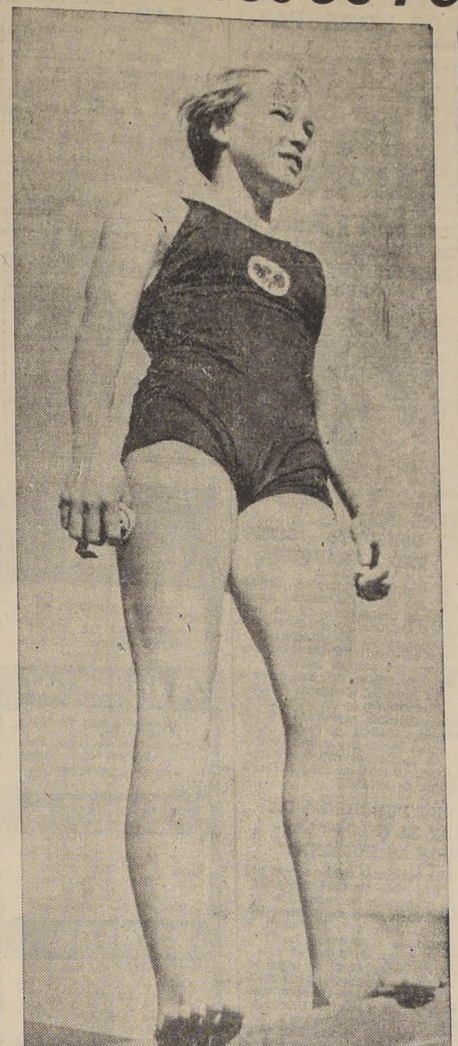

LA GRAN CAMPEONA.—Después de tres años, reapareció con buen éxito Inge von der Forts, conceptuada como una de las mejores nadadoras del Continente. Ha sido una de las atracciones del Campeonato de Santiago.

POR VERA MAYER, GABRIEL YUMA Y EDUARDO CUMPLIDO, DE LA "U"; MARCELO BONNEFOY, DEL STADE; KRISTA KOSTER, DEL NAUTICO FEMENINO, Y EQUIPO DE LA CATOLICA, QUE VENCIO EN LA ESTAFETA DE 4 POR 200 METROS. — EN WATERPOLO, LA "U" DERROTO A LA U. C. POR 1 GOAL A 0. — HOY FINALIZA EL 22.o CAMPEONATO DE NATACION LOCAL

Ante una numerosa concurrencia se realizó ayer por la tarde, en la piscina del Stade Francais la tercera y penúltima etapa del 22.o Campeonato de Natación y Water Polo de Santiago, torneo que ha congregado a las representaciones de los clubes Universidad de Chile, Universidad Católica, Stade Francais, Unión Española, Prince of Wales Country Club y Náutico Femenino.

La etapa de ayer ofreció interesantes aspectos, siendo varias las competencias que reunieron alternativas de no poca emoción. En esta oportunidad, se batieron seis records locales, de los cuales es digno de destacar la nueva marca colocada por el joven representante de la "U", Eduardo Cumplido, en los 100 metros estilo libre, para nadadores de 3.a categoría, que fué de 1'8" 3|10. Las otras performances, con las que se superan los records actuales, fueron las siguientes:

Vera Meyer, de la "U", en los 100 metros estilo pecho, damas, menores de 15 años, con 1'47" 8|10.

Marcelo Bonnefoy del Stade, en los 100 metros estilo libre, hombres, menores de 17 años, con 1'11".

Gabriel Yuma, de la "U", en los 100 metros estilo espalda, hombres, menores de 15 años, con 1'36" 6|10.

Krista Koster, del Náutico Femenino, en los 200 metros estilo espalda, damas, 1.a categoría, con 3' 19", y

Equipo de la U. Católica, en la estafeta de 4 por 200 metros, estilo libre, hombres, 1.a categoría, con 10'19" 6|10. El ganador fué integrado por Guzmán, Ried, Pieper y Paulsen.

El match de water polo entre las Universidades Católica y de Chile, se resolvió con el triunfo de esta última, que se impuso por la cuenta mínima. El goal de la victoria fué marcado por Jorge Berroeta, al promediar la fracción inicial.

ETAPA FINAL

Esta tarde, en la piscina del Stade Francais, se cumplirá la cuarta y última etapa del Campeonato de natación y water polo de Santiago, que por vigésima segunda vez se lleva a efecto en nuestra capital y que en estos últimos años su interés había decaído en forma ostensible, para reaccionar firmemente gracias a la tesonera y entusiasta labor de los dirigentes de la Asociación local, entidad organizadora de esta competencia.

La reunión de hoy, que se iniciará a las 17 horas, ofrece especiales expectativas, pues son muchas las pruebas donde las anotaciones son numerosas y de valores bien calificados en las natación metropolitana.

LAS PRUEBAS PRINCIPALES DE HOY

Se iniciará el espectáculo con los 400 metros estilo libre, en los que lleva buenas posibilidades el representante del Club Universidad Católica, Wáshington Guzmán, que ha triunfado en las pruebas de fondo realizadas en las jornadas anteriores. El buen valor de la U. C. tendrá sus más fuertes oponentes en Alex Paulsen, Rafael Urzúa y Erling Flaten. Se destacan, igualmente, la prueba sobre 100 metros estilo espalda, en la cual se hallan anotadas Blanca Fredes, Hellen Nissen, Leonor Hurtado, Daysy Hoffman e Inge von der Forst y los 100 metros estilo pecho, que serán disputados por Clemens Steinert, Luis Escobar, Jorge Marín, Jorge Araneda, Héctor Ruiz, Dieter Gevert y Luis Martens.

WATERPOLO

Se pondrá término a la reunión con el match de water polo que sostendrán Unión Española, actual campeón de Chile y Universidad de Chile, equipos que serán constituídos por sus más eficientes elementos. Formarán de la siguiente manera:

Unión Española: V. Frigerio; R. Zúñiga y L. Aguirrebeña; Alfonso Casasempere, Pedro Aguirrebeña, Teodoro Salah y José Salah.

U. de Chile: Martens; A. Ban y Forimovic; J. Back, L. Escobar, J. Berroeta y J. Ban.

ENTUSIASTA.—Daisy Hoffman, entusiasta representante de la Universidad de Chile, que ha intervenido con buen éxito. Ha debido alternar con Inge von der Forts.

D. Luis Valenzuela irá a Costa Rica

Por el avión del martes próximo se dirigirá a Costa Rica don Luis Valenzuela Hermosilla, quien concurrirá al Congreso Panamericano de Fútbol que se realizará en ese país, en representación de la Confederación Sudamericana de Fútbol, que le confirió poderes especiales en el último Congreso efectuado en Buenos Aires.

En las canchas del Canódromo se juegan numerosos partidos

Esta tarde, en la cancha principal del Canódromo se jugarán los encuentros semifinales del Campeonato Atómico de Fútbol de los Barrios, correspondiéndole actuar a Unión 56 con Unión Católica de Bulnes, y Maturana con Vizcaya, encuentros que han logrado despertar entusiasmo.

El programa completo es el siguiente:

CANCHA N.o 1

8.30 horas, Bernardo O'Higgins con Vizcaya, segundos infantiles.

9.15 horas, Capri con Grupo Móvil, primeros infantiles.

10.15 horas, Banco Israelita con Bella Juventud, segundos cuadros.

11.15 horas, Bella Juventud con Banco Israelita, equipos superiores.

14 horas, Fresia con Atlanta, segundos equipos.

15 horas, Santiago Juniors con Juventud Sotomayor, primeros equipos.

16 horas, Ernesto Acevedo con Fresia, semifinal de la rueda de perdedores del Torneo de los Barrios; árbitro, señor Osvaldo Bustos.

17.15 horas, Maturana con Vizcaya, semifinal del Torneo de los Barrios.

18.30 horas, Unión 56 con Unión Católica de Bulnes, semifinal del Torneo de los Barrios.

CANCHA N.o 2

8.30 horas, Presidente Balmaceda con Bascuñán, infantiles.

9.15 horas, Bascuñán con Presidente Balmaceda, cuadros juveniles.

10.15 horas, Bernardo O'Higgins con Vizcaya, primeros infantiles.

11.15 horas, Presidente Balmaceda con Bascuñán, división especial.

14 horas, Santiago Juniors con Juventud Sotomayor, terceros cuadros.

15 horas, Unión 56 con Maturana, segundos equipos.

16 horas, Santiago Juniors con Juventud Sotomayor, segundos cuadros.

17 horas, Springhill con Uruguay, segundos equipos.

18 horas, Uruguay con Springhill, primeros equipos.

Sección infantil del Estrella se beneficiará hoy

Esta tarde actuarán los tres cuadros adultos del Estrella y Teniente Godoy, a beneficio de los fondos sociales de la sección infantil del Estrella.

Estos partidos se jugarán en la cancha del Hospital Barros Luco de la Gran Avenida, paradero N.o 5.

A las 14 horas se enfrentarán los terceros elencos; a las 15.30 horas, los segundos y a las 17 horas los conjuntos de honor.

Tanto el Estrella como el Teniente Godoy son clubes afiliados a la Asociación Amateur de Santiago.

El Santiago Morning hará actuar a jugadores recién contratados en partido con club "Las Zorras"

QUE CUMPLE HOY EN VALPARAISO

El conjunto profesional del Club de Deportes Santiago, se presentará esta tarde en el Estadio "Las Zorras", de Valparaíso, ante el team superior del club dueño de casa.

En este compromiso, la institución recoletana opondrá a los porteños un team integrado por los titulares de su plantel de honor, más los nuevos elementos cuyo concurso ha obtenido recientemente, entre los cuales figura Arturo Farías, que pertenecía a los registros del Club Esmeralda, de Los Andes.

La delegación del Santiago hará el viaje en microbuses que partirán a las 7.30 horas, desde su secretaría, Avenida Bernardo O'Higgins N.o 1948. Será presidida por el señor Carlos Arriagada y actuará como director técnico y entrenador, Salvador Nocetti. La integrarán los siguientes jugadores: Miranda, González, Rivas, Mario Matta, Klein, Zerillo, Islame, Fernández, Wood, Casanova, Riveros, Farías, Quintana, Inostroza, Cárcamo, Valenzuela y Bustos.

El tenis chileno estará representado en Torneo Internacional de Carrasco

Por el avión del itinerario Panagra, se dirigirá el próximo martes a Montevideo un equipo representativo de la Federación de Lawn Tennis de Chile que intervendrá en el Campeonato Internacional de Carrasco.

Este torneo, que contará con la actuación de las mejores raquetas de Uruguay y de Argentina, se desarrollará desde el 23 de febrero al 3 de marzo próximo.

LA DELEGACION CHILENA

La Federación ha designado como componentes del conjunto que representará a Chile, a Ignacio Galleguillos, Ricardo Balbiers y a las señoritas Valeria Donoso e Irma Covarrubias.

Estos cuatro elementos han estado sometidos a una rigurosa preparación, advirtiéndose que todos ellos atraviesan por un buen período. Ello hace pensar en que nuestro tenis puede tener un lucido desempeño en el campeonato de Carrasco.

Las funciones de capitán de la delegación las desempeñará Ignacio Galleguillos.

PRIMERA SALIDA DE BALBIERS

Ricardo Balbiers, el joven exponente del Stade Francais, cumple en este viaje, su primera salida al extranjero, no dudando la Federación, que aparte de brindar un estímulo a este jugador por sus notorios progresos, seguramente obtendrá buenas enseñanzas para su carrera deportiva.

Peñarol jugará cuatro partidos en Sao Paulo

MONTEVIDEO, 16.— (U. P.). —El Club Peñarol viajará a Sao Paulo, donde jugará cuatro partidos. Es probable que también actúe en Río de Janeiro, pues, hay varios cuadros interesados en una presentación del Peñarol.

El equipo partirá al Brasil el 7 de marzo próximo.

En fútbol, teams del Zapallar y Maltería disputan trofeo

El Deportivo Maltería Continental se dirigirá hoy a Zapallar, donde actuará frente al club del mismo nombre, de ese balneario, con sus elencos superiores de fútbol. Disputarán en esta oportunidad un trofeo donado por el presidente honorario del Maltería Continental.

El primer equipo del Deportivo Zapallar, será integrado por los siguientes jugadores: Díaz, Palacios y Figueroa (capitán), Olivares, Osorio y Allende, Oses, Vicencio, Miana, Cisternas y Fernández.

Selecto grupo de...

(DE LA PAGINA 16)

este mismo tiro; Corruptor hizo galope de ejercicio delante de Amparado y Chick, en 1.200 metros; Necio acaba de imponerse sobre Kreisler y Candelo, en el premio Greenock; Banes II a 52 kilos es un lance de probabilidades, y finalmente Franquicia dió cuenta de Malas Pulgas y Carita Linda, en La Palma.

Basados en el magnífico training que ostenta Cutter, y como los kilos no le afectan mayormente, lo señalaremos para ganador, con Trovador y Bere para escoltarlo a la llegada.

QUINTA CARRERA

El premio Helesponto, serie principal de los handicaps de 1,500 metros, ha reunido un buen grupo de especialistas, en condiciones tales de peso, que resulta casi peligroso desentenderse de la chance de algunos de ellos.

Insolente, que carga el "topweight" de 60 kilos viene de ganar a Lejano Oriente y Sobregiro en 1,800 metros y con 58 kilos; Cedrón es un caballo mañoso, y a pesar de que tiene clase suficiente para triunfar, sólo nos entusiasma como lance; Cockney, que va en yunta con el anterior, fué tercero de Pacífica II y Pildorín, en una milla; Continental batió a Huinco y Huemul II, en el Sporting, en este mismo recorrido; Tónica perdió contra Amargura e Itálica, en el premio Glo... Spada llegó detrás de Recupete y Príncipe Knoye, en el clásico Chacabuco, corrido en La Palma; Los Lagos se clasificó quinto en la citada carrera de Pacífica II y por último, Copy II fracasó en su última, pero con anterioridad había derrotado a Jafet y Cimarra.

En vista de que Spada ha caído a kilos por demás cómodos y en atención a que su estado es inmejorable, le daremos nuestras preferencias, con Continental y Cockney para los otros huecos del marcador.

SEPTIMA CARRERA

Después de la carrera especial tocará su turno al premio Concrino, handicap sobre 1,500 metros, y en donde los 14 kilos que median entre los distintos adversarios, dejan margen para toda clase de sorpresas.

Dentro de la lógica, se puede prescindir de algunos rivales que atraviesan por un mal momento, pero no por eso se despeja la incógnita, y así tenemos que Bombardeo, Bakelite, Poope, Pablo y Mariscal, son tan buenas cartas como Prieto, Comendador, Heraldo o Marinela, y resulta un verdadero problema decidirse por uno sin dejar de reconocer que cualquiera de los otros es capaz de ganarlo.

Sin detenernos a sacar líneas y cotejar performances, lo que en este caso es un imposible, diremos que nos gusta Prieto, que viene de escoltar a Egazti, en la milla del premio Ferryboat, con Comendador y Fabio para los otros sitios de la tabla.

OCTAVA CARRERA

En octavo término se correrá el premio Hispano, análogo a la séptima y en donde gran parte de los inscritos llegan con justificadas pretensiones al encuentro.

Dadinco, malgre los 57 kilos que carga, es peligroso rival, pues fué quinto de Valparaíso, en el Sporting; Eb dió cuenta de Fronterino, en los 1,900 metros del premio Barolo; Ludendorff fracasó en su anterior, debido a que movió mal, pero anteriormente, había escoltado a Bacanal II, en una milla; Santa Elena remató quinta en esa misma competencia; Tolhuaca, defeccionó en el premio Guitón, pero antes había sido tercero en la nombrada prueba de Bacanal II; Pinkerton se presenta después de un pequeño descanso, en gran forma; Peluquero se impuso sobre As de Copas y Sueño Chino, en el premio Elqui; Llanquihuana terminó cuarta de Bacanal II, Ludendorff y Tolhuaca y por fin, Hibernia se dejó aventajar por As de Copas, en los 1,200 metros del premio Garboso.

Como Pinkerton hace su rentrée en la plena posesión de sus medios, como lo ha demostrado en sus cotejos, y en atención a los cómodos 53 kilos que le han correspondido, lo indicaremos para el primer puesto, asignándole los siguientes a Hibernia y Peluquero.

NOVENA CARRERA

El handicap de clausura, premio Halagüeña, también sobre 1,500 metros, ha resultado especial para el desquite, pues aquí tendrá el apostador ancho campo en donde ejercitar la puntería y poner a prueba la suerte con la seguridad de cobrar remunerativo sport.

Boca Juniors, Colpayo, Jafet, Bacanal II, Betisse, New York, Los Alpes y Mamba todos ellos de lucida actuación en las pasadas reuniones, serán los que se distribuyan el favor del público pero a su vez, Quintulén, Eliseo y Lejano Oriente cuentan con movidas bien satisfactorias, y por lo tanto, resultan temibles adversarios de los citados en primer término.

En vista de que New York es reciente escoltador de Prolan, en este mismo recorrido en el Hipódromo Chile, y como en esta oportunidad baja 3 kilos, lo recomendaremos para ganador con Colpayo y Bacanal II para los placés.

R E S U M E N

1.a Carrera.—Bolsillo, Amor Negro, El Sangra.
2.a Carrera. — Macacito, Tol Pan II, Snow Torm.
3.a Carrera. — Adams, Contrapunto, Night and Day.
4.a Carrera. — Cutter, Trovador, Bere.
5.a Carrera.— Spada, Continental, Cockney.
6.a Carrera.— Pildorín, Okinori, Loncopangue.
7.a Carrera. —Prieto, Comendador, Fabio.
8.a Carrera. — Pinkerton, Hibernia, Peluquero.
9.a Carrera.— New York, Colpayo, Bacanal II.

SUSCRIPCION DE ACCIONES

CLUB HIPICO DE RANCAGUA S. A.

(Autorizado por D. S. N.o 771, de Enero de 1946)

CAPITAL $ 9.000.000.-

Tenemos orden de colocar por cuenta de la Sociedad Club Hípico de Rancagua, 9,000 acciones a $ 1,000 cada una.

El actual Directorio está formado por los siguientes señores:

Presidente
DON GUILLERMO PEREZ DE ARCE P.
(Agricultor de O'Higgins)

Vicepresidente
DON FRANCISCO BARROS ROBINSON
(Director de la Asociación de Propietarios de Caballos de Carrera)

Director
DON HORACIO SILVA CORREA
(Gerente de la Sociedad de Criadores de Caballos fina Sangre de Carrera)

Director
DON GONZALO PEREZ DE ARCE DEL CAMPO
(Director de la Asociación de Propietarios de Caballos de Carrera)

Director
DON JOSE LYON BLANCO
(Agricultor de O'Higgins)

Director
DON LUIS SOTO LEIVA
(Agricultor de O'Higgins)

Director
DON ARMANDO PACHECO FERNANDEZ
(Representante Comercio de Rancagua)

UBICACION: En el importante camino que conduce al pueblo de Machalí y Termas de Cauquenes, a menos de 4,000 metros de la plaza principal de Rancagua. Camino pavimentado desde Santiago, con micros, góndolas y ferrocarril.

TRATAR:

BANCO SUD AMERICANO
(COMISIONES DE CONFIANZA)
SANTIAGO Y VALPARAISO

PARTIDOS AMISTOSOS DE FUTBOL: HAYDUK CON CLUB LORD COCHRANE

NOMINA DE LOS QUE SE JUEGAN HOY

En canchas locales y de pueblos vecinos, se cumplirán hoy los siguientes encuentros amistosos de fútbol:

BORGOÑO—SALVADOR HESS. — Cancha Hipódromo Chile, a las 14.30 horas, dos elencos.

JUVENTUD CHILENA—SAUZAL. — Con dos elencos, en cancha del Sauzal.

CALIFORNIA—SELECCION DE PROVIDENCIA.— Con tres elencos, en el Estadio Municipal de Providencia.

NACIONAL QUINTA NORMAL—JUAN MIRANDA.— Cancha Manuel Acevedo, con sus primeros equipos, a las 18 horas.

CICLON LEGUINO—OLIMPICO VIAL NORTE.— Teams infantiles, a las 14 horas, en cancha Ochagavía.

SPORT JUNIORS—LA REINA. — En cancha de este último, a las 14 horas, con tres equipos.

JUVENTUD CATOLICO—SAN JORGE.— Cancha de aquél, tres elencos, a las 14 horas.

SANTA CAROLINA—SANTA ADRIANA.— Con tres elencos, en Santa Ana.

FLUMINENSE—BELTRAN ILHARREBORDE.— Tres teams, a las 9.30 horas, en cancha San José.

UNION SANTA ELENA—ASUNCION. — Cancha San Ignacio, a las 9 horas con sus equipos infantiles. En la tarde, los teams adultos del Santa Elena enfrentarán al Defensor F. C. en la cancha de Antonio Varas esquina Sucre.

SANTOS AYBAR—BRISAS.— En Maipú, con tres elencos.

MEXICO—MACKENNA SHIELL. — En Buin, con tres conjuntos.

ANTONIO MARGOZZINI—GALLEGUILLOS.— En Los Guindos, a las 14 horas, tres elencos.

HAYDUK—LORD COCHRANE. — Primeros elencos, a las 16 horas, en cancha del Club Unión Pacífico.

ASTURIAS—VALDIVIA DE PAINE. — En esa localidad, con tres equipos.

VIVACETA—NUEVA DE MONTERREY.— A las 16 horas, con dos elencos, cancha del Palais Royal.

PERGOLA SAN FRANCISCO—OPEN DOOR.— En Puente Alto, con tres conjuntos.

FORTIN SOTOMAYOR—JAVIERA CARRERA.— Cancha de este último, a las 14 horas, tres teams.

10 DE JULIO—VENTURA LAVALLE. — Tres cuadros, a las 14.30 horas, en cancha de Avenida José D. Cañas esquina Campos de Sports.

BANDERA ATLEICOT—SAN LUIS.— En Renca, con tres conjuntos.

ALIRO GONZALEZ—POLPAICO. — En esa localidad, con tres elencos.

UNION GAY—SAN JOSE.— En Paine, con tres equipos.

LUIS ARAYA—SANTA ANA. — En Buin, dos elencos.

GABRIELA MISTRAL—CANILLITAS DE PROVIDENCIA.— Con sus elencos infantiles, en la cancha Hospital San Luis.

EVERTON—UNION ANDARIVEL. — En El Monte, con tres conjuntos.

RICARDO CUMMING—VILUCO. — En esa localidad con tres conjuntos.

JUVENTUD DE MATTA-VISTA HERMOSA.— Cancha San Ramón, a las 15 horas, con tres equipos.

ATLETICO SERENA-EUGENIO MATTE.— En San Bernardo, tres cuadros a las 14.30 horas.

BRITANIA JUNIORS—LOS OLMOS. — En Marruecos, con tres teams, a las 14.30 horas.

OTIS—HECTOR DE LA FUENTE.— Cancha San Ignacio, a las 9 horas, con tres conjuntos.

RIVER PLATE—VICTORIA DE CHILE.— Tres equipos, a las 14 horas, cancha de calle Pedro Donoso.

TENIENTE GODOY—ESTRELLA. — A las 14.30 horas, tres conjuntos cancha Hospital Barros Luco.

BALALAIKA—SANTA SOFIA.— Cancha del Olímpico, paradero 18, de la Gran Avenida, a las 8.30 horas, con sus teams infantiles.

ANIBAL PINTO—CUARTO CENTENARIO.— A las 9.45 horas, con sus conjuntos infantiles y de división especial, en cancha ubicada en paradero de las góndolas N.o 6.

RENCA SPORTING CLUB—CORONEL ROBLES.— Cancha Polígono, calle San Pablo N.o 4502, con tres equipos, a las 14 horas.

LUMINOR—JOSE V. LASTARRIA.— En Rancagua, con dos elencos.

COVADONGA—MALLOCO ATLETICO.— Con sus equipos superiores en Malloco.

30 DE JULIO—CACREMI.— En Tiltil, con tres teams.

UNION BELGICA—RACING DE ÑUÑOA.— Cancha del Regimiento Tren, a las 14 horas, tres conjuntos.

LATORRE—ALDUNATE CORREA. — Tres equipos, a las 14 horas, en cancha Fundo Descanso, paradero N.o 9, camino Los Pajaritos.

MANUEL BELGRANO—GABRIELA MISTRAL. — Teams adultos, a las 14 horas, en cancha de Avenida Antonio Varas, esquina Irarrázaval.

ATENAS—QUEBRADA DE MACUL. — Cancha de este último, a las 14.30 horas, tres equipos.

BOSTON—SAN PEDRO.— En San Francisco de Mostazal, tres elencos.

UNION LOS LEONES—LUIS ORELLANA.— A las 14.30 horas, tres equipos, cancha San Ignacio.

EMPRESA AZOCAR—MAESTRANZA. — En Maipú, a las 14 horas, tres conjuntos.

PUERTO NUEVO—LAUTARO RIQUELME.— Cancha Parque Cousiño, tres cuadros, a las 14.30 horas.

Regatas en Gran Bretaña

LONDRES, 16.— (U. P.) — La Universidad de Oxford empleará en su competencia de remo de este año con la Universidad de Cambridge el equipo de remeros más "delgados" que haya empleado en toda la historia de esta tradicional regata. Tal es uno de los resultados del racionamiento alimenticio en Gran Bretaña.

Por primera vez desde el comienzo de la guerra, las dos Universidades se batirán el 30 de marzo de este año en la pista regular del Támesis entre el puente de Putney y Mortlake, sobre una distancia de cuatro millas y cuarto. El peso medio de los remeros de Oxford será de sólo 154 libras, contra un peso medio de 180 libras de los remeros de 1939.

El Presidente del Club de Boga de Oxford, Turner Warwick, dijo: "Estamos comiendo y viviendo juntos, y, aunque los médicos dicen que nos podremos pasar sin nuestros beefteaks, así no resulta. Sin embargo, los obreros manuales pueden pasarse sin ellos y nosotros tendremos que hacer lo mismo. Tendremos que desplegar todas nuestras energías para cubrir las cuatro millas y cuarto en veinte minutos".

Los remeros de Cambridge, en cambio, serán mucho más "robustos", puesto que son hombres más maduros e incluyen a varios que han estado en las fuerzas armadas alimentándose abundantemente.

EN UNA PELICULA DE SITUACIONES MUY DIVERTIDAS VEREMOS A JORGE NEGRETE

En las tres funciones de mañana se exhibirá únicamente la divertida película "Hasta que perdió Jalisco", última producción del popular cantante y actor Jorge Negrete. Esta vez tiene el rol femenino— como acompañante— a la hermosa estrella Gloria Marín.

Jorge Negrete, es sin lugar a dudas, uno de los actores más adaptables a las exigencias de los diversos papeles que se le encomiendan. Unas veces es el galán fino, almibarado y socialmente correcto. Otras, es el jorobado horrible, pero con su acostumbrada eficacia histriónica. Ahora viene un film que nos lo presenta en medio de un romance con balazos, albures y hermosas canciones.

Esta cinta, que como ya hemos dicho se exhibirá únicamente mañana en el Teatro Santiago, es otro de los éxitos para 1946 de Cinematográfica Ibarra.

HOY SE DESPIDE DE CHILE LA CIA. DE REVISTAS DEL TEATRO BAQUEDANO

Después de haber realizado en nuestro país una espléndida temporada, hoy se despide de Chile la gran Compañía Argentina de Revistas del Teatro Maipo de Buenos Aires, desde el escenario del Teatro Baquedano, ofreciendo tres funciones, una matinée especial a precios rebajados y en las funciones de vermouth y noche, poniendo en escena la hermosísima revista "La cabalgata de la alegría", obra en la que tienen destacada actuación todos los valiosos elementos de esta Compañía de arte frívolo.

Las localidades para las funciones de hoy están casi agotadas, por lo que se ruega a las personas que tienen entradas reservadas se sirvan retirarlas antes de mediodía para evitar dificultades de última hora.

PROXIMAMENTE SE CELEBRARA EL DIA DEL ARTISTA CIRCENSE

Los entusiastas miembros del Sindicato Circense de Chile, en su última reunión acordaron celebrar dignamente el "Día del Artista Circense", que se efectuará el 4 de marzo próximo, para lo cual ya se ha nombrado una comisión, que tendrá a su cargo la organización y realización de esta festividad que está llamada a tener un xito sobresaliente.

Al efecto, han tomado a su cargo esta organización los entusiastas miembros del Sindicato, señores Antonio Gómez Sánchez, Luis Romero y Z. y Jorge Inostroza Díaz, los cuales ya han acordado, en principios, el programa que se desarrollará para esta celebración.

A estas festividades asistirán delegados de varios países, pudiendo mencionarse, desde luego a los siguientes representantes: Bolivia, Manuel Solari; México, Julio Canseca B.; Perú, Andrés Recota T.; Argentina, Hermanos Martins; Venezuela, María Salomés Alvarez Montes; Brasil, Miguel Noya da Silva; Panamá, Manuel Hassan; Francia, Phillips Cairoli; Bélgica, Lisette Cairoli; España, Luis Artons; Norte América, Mary Mac Donald; Cuba, Hermanos Madeson Meteors; Ecuador, Ramón Aguirre; San Salvador, Alfredo Martínez Castillo, y Paraguay, Guillermo Wallace, faltando los nombres de otras delegaciones que se harán presente en esta gran festividad nacional.

RADIO TEATRO CIA. ESCENARIO DEL AIRE

Hoy domingo, la Compañía de Radioteatro Escenario del Aire, que dirige Renato Valenzuela, ofrecerá a los auditores de CB 114 la interesante comedia del dramaturgo francés Jean Jacques Bernard, "Invitación al viaje". Actuarán en los principales papeles Marta Ubilla, Raúl Barnes, Eliana Meyerholz, Alfonso Jorquera, etc. A las 22.15 se iniciará esta radiación teatral.

FESTIVAL DE MALENA LA GITANA

Definitivamente, para el viernes 22 en el amplio Teatro Caupolicán se ha fijado la fecha del festival de homenaje y despedida de Chile de la aplaudida artista de la raza calé, Malena, la gitana, calificada intérprete de canciones y bailes típicos de diversas regiones de España.

Malena, la gitana, va a Buenos Aires a las principales radios y escenarios bonaerenses y sus amigos, compañeros y admiradores la despedirán con un festival destinado a grandes relieves artísticos.

HOMENAJE AL DECANO DE LOS UTILEROS DE TEATROS

A fines del presente mes se llevará a efecto en uno de los teatros céntricos de esta capital, una función de gala en honor de Armando Díaz Vargas, decano de los utileros de los teatros de Chile, que cuenta con más de cincuenta y cinco años de servicios activos.

Para esta función, que está llamada a tener un éxito brillantísimo, han ofrecido su desinteresado concurso, los principales artistas extranjeros que se encuentran actualmente en diversas compañías de revistas de Santiago, como igualmente destacados valores nacionales.

Esta función será puesta bajo los auspicios de la Dirección General de Informaciones y Cultura y el Sindicato Profesional de Tramoyistas, Utileros, Electricistas y Ramos Similares de los Teatros de Chile.

EL MOVIL "SPLENDID"

Tres funciones ofrece hoy el Teatro Móvil "Splendid", en su actual local de Vivaceta, en el local de San Luis. Esta compañía, que ha sido muy bien acogida por este sector, tanto en matinée, a las 15.45, vermouth, a las 18.45 y nocturna a las 22 horas, presentará nuevos programas, encabezados por el humorista chileno, el popular Miguel Arce, el roto de los versos.

EN EL LUX SE REPITE HOY "UNA MUJER DEMASIADO HONESTA"

La comedia del autor italiano Manzari titulada "Una mujer demasiado honesta", repite hoy la Cia. Flores en el escenario del Teatro Lux, en las funciones de matinée, vermouth y noche. El conjunto se anota un acierto al dar vida a esta simpática obra que sigue llevando al Lux, una concurrencia numerosa. Tanto Eloísa Cañizares como Alejandro Flores realizan labores sobresalientes, secundados por Conchita Buzon, Angela Morel, Jorge Sallorenzo, Gabriel Tejel, y demás elementos que integran el reparto. Como decimos, esta comedia va nuevamente hoy en las tres funciones.

EL T. MOVIL "ELENA PUELMA"

La iniciación de la tercera semana de actuación de la compañía que encabeza nuestra primera actriz cómica Elena Puelma y dirige el primer actor Luis Tapia, se hizo con éxito. En vista de esta aceptación, por parte del extenso barrio de Antofagasta-Bascuñán, Molina y Blanco Encalada, se proseguirá este tercer ciclo de funciones populares que da a conocer las mejores obras chilenas. Hoy, el Móvil "Elena Puelma" presentará el éxito de anoche "Malditas sean las mujeres".

JOSE BOHR A CARGO DE LA PRODUCCION "EL HOMBRE QUE SE LLEVARON"

José Bohr, que actualmente tiene a su cargo la producción de "El Diamante Azul", que dirige Roberto de Ribón, con Luis Sandrini como figura central y que se rueda en los estudios de Chile Films, ha sido contratado para que cumpla también las funciones de director de producción de "El hombre que se llevaron", que dirigirá Jorge Délano (Coke), para Chile Films. Actualmente se está trabajando en levantar los decorados para esta última película cuyo rodaje ha de iniciarse en los primeros días del mes próximo.

EL CONJUNTO "LIBERTAD LAMARQUE"

El Conjunto "Libertad Lamarque" dió comienzo anoche en el Sindicato Industrial a su jira cultural y artística, por los barrios de la capital, cuya presentación efectuada anoche mereció calurosos aplausos del público asistente.

Prosiguiendo su jira, esta tarde a las 18 horas el Conjunto "Libertad Lamarque" se presenta en el barrio Recoleta, actuando en un grandioso festival de teatro chileno en el hermoso y amplio teatro de los empleados del Cementerio General, situado en calle Unión 5 esquina de Recoleta.

TRES FUNCIONES DA HOY EL CIRCO "LAS AGUILAS HUMANAS"

Tres funciones anuncia para hoy el Circo "Las Aguilas Humanas", cuya gran carpa se encuentra instalada en el local de General Velásquez, frente a la Población E. Esfuerzo. En la matinée a las 14.20, especial a las 18.20 y nocturna a las 21.30 horas actuarán todos los artistas que integran el gran elenco de este conjunto circense, destacándose los enanitos Hermanos Gallo, los trapecistas cubanos The Mayson Meteors, el trío Richards, las fieras africanas del domador húngaro Capitán Stemper, los ciclistas ingleses Mr. John y Teddy y los cómicos Chicharrita, Rabanito y Ñico.

BRITISH BROADCASTING CORPORATION

Domingo 17 de Febrero de 1946
HORA CHILENA

12.00 a 12.30.	18.05 megs.	16.44 mts.
De 18.00 a 18.15	9.60 megs.	31.25 mts.
De 19.00 a 23.30	9.41 megs.	31.88 mts.
	12.04 megs.	24.92mts.
De 19.00 a 23.45	7.28 megs.	41.21 mts.

12.00 Boletín de Noticias.
12.15 Radio Gaceta (repetición).
18.00 a 18.15 Servicio especial. Anuncios: Boletín de Noticias Discos. Fin del Servicio Especial.
19.00 Noticias en títulos. Anuncios. Resumen del programa de hoy. Prólogo.
19.15 Cuadernos científicos.
19.30 Banda Central de la RAF.
20.00 Boletín de Noticias.
20.15 Renacimiento de Francia, por Pierre Comert.
20.30 Música de cámara, por Katheleen Moorhouse, violoncelo, y Frank Merrick, piano.
21.00 Revista musical.
21.15 Radio Gaceta.
21.30 Música de ballet de Manuel de Falla.
22.00 Boletín de Noticias.
22.15 Comentarios por Juan de Castilla.
22.30 Ronnie Munro y su Orquesta.
23.00 Serial: "El Hombre que fué Jueves", de G. K. Chesterton, 2.o episodio.
23.15 Boletín de Noticias.
23.30 Epílogo. Resumen del programa para mañana. Himno Nacional.
23.45 Fin de la transmisión.

"LA VOZ DE LA TORTOLA" VA A LAS TRES FUNCIONES DEL BANDERA

La Compañía Chilena de alta comedia de Esteban Serrador con Aída Luz, y Juanita Sujo, ha seguido en el teatro Bandera obteniendo triunfos con la comedia del escritor John Sutton, "La voz de la tórtola".

Este conjunto, integrado por las mismas figuras que hicieron triunfar rotundamente esta obra en Buenos Aires, ha levantado el nivel de nuestros espectáculos al mismo tiempo que abría una nueva, elegante y espléndida [...] mo un regalo para la ciudad.

"La voz de la tórtola" va a escena en tres funciones: matinée a las 15 horas, a precios rebajados a quince pesos [...] tarde a las 18.30 y noche a [...] horas.

"BATACLAN 1946" SIGUE SU TEMPORADA EN EL BALMACEDA

Hoy ofrece dos funciones de atracción la Compañía de Revistas "Bataclán 1946", que dirige Vito Morres, poniendo en escena las dos revistas estrenadas ayer con éxito, que son: "Ser cosaco es cosa seria" y "Te daré una cosa que empieza con C", en la que actúan en los principales roles Dina Duval, Magda del Campo, Martha Alfonsin, las Hnas. Darnell, Thelma Morenz, Rosalía Alfonsín, Mario Rey, Eugenio Retes, [...] cantor colombiano; José [...] y en forma especialísima, la [...] brada actriz del tango, [...]

Las localidades numeradas para las funciones de hoy [...] la venta desde las 10 de la mañana.

Para mañana se anuncian, de costumbre, las funciones populares, ofreciéndose un especial programa a precios rebajados.

Martes
CENTRAL

SELZNICK INTERNATIONAL presenta
GINGER ROGERS JOSEPH COTTEN
SHIRLEY TEMPLE en
"TE VOLVERE A VER"
TOTALMENTE HABLADA EN ESPAÑOL

"EL CAPITAN KIDD"
con Charles Laughton

ESTRENO MARTES 26
SANTA LUCIA

Mañana
VICTORIA
DENNIS MORGAN
ELEANOR PARKER
DANE CLARK en

Con SOLO PENSAR EN TI
(The very thought of you)
UNA PAREJA ROMANTICA QUE NO HACIA NADA MAS QUE BESARSE
UNOS ENAMORADOS QUE TOMABAN LA VIDA EN BROMA
PERO CUANDO EL AMADO SE AUSENTA, UNAS SON FIELES Y OTRAS COQUETEAN A SU ANTOJO

CIA NACIONAL DE TEATROS S.A. CHILENA
LOS MEJORES ESPECTACULOS HOY EN LOS MEJORES TEATROS

CENTRAL FONO 33555	**SANTA LUCIA** FONO 61379
3. 6.15 y 9.45 P. M. "TRAMPAS DE AMOR" Charles Coburn (Mayores y menores)	3. 6.15 y 9.45 P. M. Lucho Córdoba (sólo para mayores) en "EL PADRE PITILLO"
CONTINENTAL FONO 60735	**CERVANTES** FONO 88509
3. 6.15 y 9.45 P. M. Lucho Córdoba (sólo mayores) en "EL PADRE PITILLO"	3. 6.15 y 9.45 P. M. ¡Pre estreno! "ESTA NOCHE Y TODAS LAS NOCHES" Rita Hayworth
ORIENTE FONO 41345	**ALCAZAR** FONO 80122
2 P. M. — "Hombres del mar": "El Perseguido" y 4.a "Camino de Oregón" 6 y 9.40 P. M. "EL PADRE PITILLO"	2 P. M. — "Hombres del mar": "El Perseguido" y 4.a "Camino de Oregón" 6. y 9.40 P. M. "EL PADRE PITILLO"
ALAMEDA FONO 91254	**PORTUGAL** FONO 51473
1.30 P. M.— "La venganza de Frank James" y 2.a de "Camino de Oregón". — 5.30 y 9 P. M.— "Una Gitana en México" y "Ahí está el detalle"	1.30 P. M. — "Tiburones de Acero", y 3.a de "Camino de Oregón".— 5.30 y 9 P. M.— "Alma rebelde" y "Una Gitana en México"

IMPERIO ESTADO 239 AGUSTINAS 867 FONO 32627

CIA DE COMEDIAS COMICAS LEGUIA-CORDOBA
3. 6.30 y 10 P. M.
"EL PADRE PITILLO"
¡La más celebrada creación de LUCHO CORDOBA!

BANDERA 76 TELEFONO 89111 BANDERA
CIA DE ALTA COMEDIA ESTEBAN SERRADOR
Mat. 3 P. M.: Platea $ 15.—
6.30 y 10 P. M.
"LA VOZ DE LA TORTOLA"
una comedia delicada y romántica.

Teatro NORMANDIE
PROXIMA REAPERTURA

Martes T. SANTIAGO
Hugo DEL CARRIL
FLORENCIO PARRAVICINI
SABINA OLMOS
TITO LUSIARDO

"La vida es un Tango"
El conjunto estelar más formidable del cine argentino, en la produccion más alegre, emotiva y saturada de canciones inolvidables
SELECCIONES SELMAN VERCELLINO Y CIA. LTDA.

Empresa Chilena Condor
CAUPOLICAN
HOY LOS MEJORES PROGRAMAS DOMINICALES DEL SECTOR

A las 6 y 9.30, doble en español: Roberto Silva en UN CABALLERO DE JALISCO. También Gloria Marín en UNA MUJER QUE NO MIENTE. NOTICIARIO "FOX". $ 6.— platea — $ 5.— balcón y $ 2.— galería	Matinée cuádruple a la 1.30., menores. Henry Fonda en: CONCIENCIAS MUERTAS EN TIEMPOS DE BUFFALO BILL. También Mickey Rooney en: LAS RUBIAS DE ANDY HARDY. 2.a función de SALTEADORES DEL ORO. Y fin de la serial: AVENTURAS DEL POLICIA DICK TRACY

JOVENES MECANICOS
Necesitamos jóvenes solteros, con conocimientos de mecánica, que tengan instrucción secundaria y, además, carnet de chofer, para atender servicio de aviación.
Los interesados deberán dirigirse por escrito a:
CASILLA 50-D, SANTIAGO
dando detalles sobre su experiencia anterior.

GRAN PARQUE DE ATRACCIONES BULNES
EN SU GRAN TEMPORADA DE VERANO; ABIERTO DESDE LAS 5 DE LA TARDE CON UN FORMIDABLE PROGRAMA DE ATRACCIONES MECANICAS
BOTES VOLADORES, LOS VENCEDORES DEL ESPACIO
GLOBO DE LA MUERTE, el espectáculo cumbre de la emoción.
MIL MARAVILLOSAS ATRACCIONES MECANICAS PARA NIÑOS DE 1 A 100 AÑOS.
Viaje en el TREN FANTASMA y experimente sensación tras sensación. Para reírse a carcajadas, el PALACIO DE LA RISA y la Casa de Locos. Una Laguna Veneciana, en el corazón de Santiago, con lanchas a motor.
Maneje un AUTO ESCUTER y conviértase en un As del Volante
TRAIGA A SUS NIÑOS PARA QUE SE RECREEN EN EL AUTOPISTA, EN EL CARROUSEL, EN LAS SILLAS VOLADORAS Y MUCHAS OTRAS ENTRETENCIONES ADECUADAS PARA ELLOS.
SILLAS VOLADORAS que le llevarán por el espacio a grandes velocidades
Tiro al Blanco; Canchas de Palitroque, Billares, Máquinas Eléctricas, Horrores de la Gran Guerra, Fenómenos, Etc. Etc.
ENTRADA GENERAL: UN PESO.

MATERIALES DE DEMOLICION
Vendemos a precios muy bajos, puertas, ventanas, tragaluces, canales, forros, caballetes, vigas doble T, fierro ángulo, fierro redondo, tabla para piso y cielo, pino oregón, roble y muchos otros materiales
Demolición: Monjitas esq. Miguel de la Barra. Bodega, San Diego 1260
FONO: 51361
VILLALBA HNOS
LA FIRMA DE LAS GRANDES DEMOLICIONES

CONTRA CIERTAS
Excemas — Ronchas
Empeines — Espinillas
Comezón
de la piel y del cuero cabelludo, etc., puede Ud. aplicar el
Ungüento Monte Santo
Base: Lassarmentolalcanfor.

REAL TELEFONO 69555 SANTIAGO TELEFONOS 32888 y 33444

TEATROS DE LA COMPAÑIA CHILENA DE ESPECTACULOS

Matinee a las 3
Tarde a las 6.30
Noche a las 9.45

Ultimas exhibiciones de la producción en inglés:
"LA REALIDAD DE UN SUEÑO"
(Menores)
Noticiario Paramount muy interesante.

Pasado mañana estreno de un film de misterios:
"AQUI SOBRA UN CADAVER"

MATINEE 3 P. M.
TARDE 6.30 P. M.
NOCHE 9.45 P. M.
(Mayores)

Ultimas 3 exhibiciones de la producción mexicana
"EL CAMINO DE LOS GATOS"
Complemento: Sinopsis, descriptiva y Noticiario Paramount.
Mañana: "Hasta que perdió Jalisco", por Jorge Negrete. Martes Reestreno de "La Vida es un tango"

VICTORIA

Funciones a las 1.15, 3.15, 5.15, 7.15 y 9.20

FOX FILM presenta a JEANNE CRAIN y FRANK LATIMORE, en
ESPOSAS ERRANTES
(PARA MAYORES Y MENORES)

HOY · MIAMI
ENTRADA PERMANENTE DE 11 A 23.30 HRS.
TRIUNFO FILM PRESENTA:
LOUIS JOUVET,
SUZANNE DESPRES, en:
UN DRAMA EN SHANGHAY
G. W. PABST, el mago de la pantalla francesa, presenta su más apasionante producción de misterio, de intrigas y de crímenes.
(PARA MAYORES)

CONCIERTOS DANIEL
TEATRO MUNICIPAL
Espectáculo único
Ballet español
ANA MARIA
FEBRERO 1946
Diez únicos días de actuación

EXITO COLOSAL
HOY: ULTIMO DOMINGO
DOS FUNCIONES: 6.30 y 10 P. M.
GRAN BALLET ESPAÑOL
"LA MADRUGADA DEL PANADERO"
de Rodolfo Halffter
Nuevas danzas y estampas folklóricas españolas
GRAN ORQUESTA
Mañana, martes y miércoles, últimos tres días de actuación del "BALLET ESPAÑOL ANA MARIA"
Boletería abierta desde las 10 A. M. — Fono 31407
Martes: Noce 10 P. M., función extraordinaria a "BENEFICIO" de los niños españoles en Francia.

CIRCO HNOS. CORALES EN PLAZA OVALLE

De regreso de una jira por el norte, ahora hace su presentación en esta el Circo Hermanos Corales, antigua firma que ha seguido con estos espectáculos desde hace treinta años tanto en Chile como en diversos países del extranjero. Actualmente en la Comuna de Ovalle, hoy presenta tres funciones, matinée, 15.30; vermouth, a las 18.45 y nocturna a las 22 horas, con el vuelo del cóndor, otros números de atracción.

ESPECTACULOS Gallo
HOY
ALEJANDRO FLORES
CON
ELOISA CAÑIZARES
CONCHITA BUSON
JORGE SALLORENZO
Y UN EXTRAORDINARIO ELENCO NACIONAL
Una MUJER DEMASIADO HONESTA
UNA COMEDIA INCREIBLE DE NICOLAS MANZARI
TODOS LOS DIAS 18.45 y 22.15 HS
DOMINGO MATINEE POPULAR 15.15 HS
PLATEA $ 20.-
BALCON $ 10.-
ANFITEATRO $ 5.-
TEATRO LUX
FONO 87630

METRO HOY
BANDERA 141 · TELEFONO 83361
Para adultos y menores de 15 años
3 PM · 6.15 · 9.30 PM
EDWARD ARNOLD
PERFUME DE ORIENTE
Frances RAFFERTY · Ray COLLINS · Paul LANGTON
"FRIDAY", representado por él mismo
TODA HABLADA EN CASTELLANO
ESTA PELICULA NO VOLVERA A EXHIBIRSE EN SANTIAGO HASTA DESPUES DE 30 DIAS DE ABANDONAR EL TEATRO METRO
Metro Goldwyn Mayer
HOY A LAS 11 A. M.— COLOSAL MATINAL INFANTIL
1.o Aeronoticias del día.
2.o Delicias del campo.
3.o El ave de mal agüero
4.o El ave de mal agüero (2.a parte).
5.o Nancy, la Pequeña Patriota.
INTERMEDIO
6.o Una visita a San Luis
7.o Esto es bailar.
8.o La gran batalla.
9.o Vendrán tiempos mejores.
10.o El gato cobarde.
Metro Goldwyn Mayer

"EL PADRE PITILLO" REPITE HOY CORDOBA

Magnífico fué el triunfo de ayer de Lucho Córdoba con su Compañía de Comedias Cómicas, en el teatro Imperio, al reponer la aplaudida comedia sentimental de Carlos Arniches "El Padre Pitillo", una de sus creaciones que, en versión cinematográfica ha sido presentada también en estos días al público de Santiago.

Hoy va nuevamente "El Padre Pitillo" en las tres funciones del Imperio: Matinée a las 15 horas, tarde a las 18.30, y noche a las 22 horas.

Miércoles
CERVANTES
PRESENTARA EN FUNCIONES DE PRE ESTRENO
La inolvidable pareja de "SAFO" ¡superándose!
Mecha ORTIZ
Roberto ESCALADA
Lumiton presenta
El canto del Cisne
DIRECCION: Carlos Hugo CHRISTENSEN
Distribución Soc Cinem BAND y SALAS Ltda

Mañana T. SANTIAGO
MATINEE · VERMOUTH Y NOCHE. UNICAS EXHIBICIONES!!!
Mejor que "La Ranchera del Carmen" y que todas las grandes películas criollas de México. La creación máxima de JORGE NEGRETE, el cual luce como nunca sus dotes de cantante y actor.

Jorge NEGRETE Gloria MARIN EN
"HASTA QUE PERDIO JALISCO"
CON EL CHICOTE · EUGENIA GALINDO y MANOLO NORIEGA
letra y música de ESPERON y CORTAZAR.
DIRECCION de FERNANDO DE FUENTES
PRODUCCIONES GROVAS
DISTRIBUIDA EN CHILE POR CINEMATOGRAFICA IBARRA
OLAVARRIA

CARMEN DE THALIA, EN "RADIO CITY"

Con gran éxito se presenta diariamente en el programa nocturno del Rotativo "Radio City", l simpatiquísima vedette Carmen de Thalia, uno de los grandes valores artísticos que actualmente nos visita y que a través de sus tourneés por las más importantes metrópolis de América ha cosechado triunfos y honores.

Carmen de Thalia actúa a las 10.20 de la noche acompañada de gran orquesta, en combinación con una de las películas de mayor éxito: 'La Gloria de Todos". que interpretan Marlene Dietrich y Fred Mac Murray.

EXHIBICION PRIVADA DE LA CINTA "LA PEQUEÑA MADRECITA

Se ha exhibido en privado la cinta "La Pequeña Madrecita", que distribuye "Cinematográfica Ibarra" y que cuenta en su reparto con destacados artistas del cine mexicano. Esta exhibición fué ofrecido especialmente al señor Director General de Informaciones y Cultura y jefes de dicha institución.

Al término de la proyección, don Aníbal Jara tuvo frases elogiosas para el tema de la cinta, y se mostró interesado para que esta película fuera exhibida en todos los círculos de nuestro país, ya que es una lección cruda y real de las consecuencias del alcoholismo, problema que don Aníbal Jara ha venido combatiendo y siguiendo amplias campañas para demostrar sus consecuencias

HUGO DEL CARRIL Y SABINA OLMOS REAPARECERAN EL PROXIMO MARTES

El próximo martes se exhibirá en el Teatro Santiago la interesante película argentina: "La Vida es un tango", que reúne en su reparto a Hugo del Carril, Sabina Olmos, Alicia Barrié, Tito Lusiardo y Florencio Parravicini.

"La Vida es un Tango", constituyó uno de los éxitos más sonados del cine argentino cuando fué estrenada en nuestra capital. Multitud de público aguardaba, desde temprano, a la puerta de los cines para tener oportunidad de obtener las mejores aposentadurías y ver con tranquilidad esta cinta. Ese mismo público ha sido el mejor propagandista que tuvo "La Vida es un Tango". Ahora, esta producción será reestrenada en nuestra capital, y estamos seguros que volverá a provocar el entusiasmo que obtuvo por primera vez.

MOVIL "DO BRASIL" EN SECTOR DE EL SANTO

Otro éxito se anotó la compañía de Guillermo Gana Edwards en su debut de anoche, en el extenso barrio de El Salto, Recoleta norte, con "Golondrina". Hoy el Móvil "Do Brasil" ofrece dos funciones, con nuevas atracciones y repitiéndose "Golondrina".

Martes CONTINENTAL
MATINEE · VERMOUTH · NOCHE
PELIGRO DE MUERTE... EN EL MISTERIOSO TROPICO...
CRIMEN EN EL CARIBE
CON JAMES DUNN · SHEILA RYAN · EDWARD RYAN
para mayores
20

GUIA DEL ESPECTADOR — TEATROS, CINES Y VARIEDADES

TEATROS

BALMACEDA.— Artesanos 841. — Teléfono 88768.
Vermouth y noche: Revista "Bata... 1946". Actuaciones de Tania y las ...tistas. Ser cosaco es cosa seria y ... Será una cosa que empieza con

BANDERA. — Cía. Esteban Serrador
Vermouth y noche: La voz de la tór...

BAQUEDANO. — Plaza Baquedano — Teléfono número 65050.—
Vermouth y noche: Cía. de Revista del Teatro Maipo. En escena La Caravana de la Alegría.

CONTINENTAL.— Vermouth y noche: Teresa y Luisillo y Cine.

LUX.— Huérfanos 1180.—Teléfono ...—
Vermouth y noche: Cía Flores: Una mujer demasiado honesta.

MUNICIPAL.— Agustinas esq. San Antonio.— Teléfonos 83904, 31407
Vermouth y noche: Ballet español Ana María.

IMPERIO. — Estado número 239. Teléfono número 32627.—
Compañía Lucho Córdoba. — Vermouth y noche: El padre Pitillo.

TEATRO ESTADIO CHILE.—
Vermouth y noche: La fiesta de los Huasos Chilenos.

CIRCOS

NEW YORK CIRCUS.— Alameda Bernal Edwards.— Teléfono 94156. — Función nocturna a las 22 horas.

LAS AGUILAS HUMANAS: Base... ...con Grajales y San Alfonso.— ...Función popular.

CINES

ALAMEDA — Bernardo O'Higgins 2937 — Teléfono número 91254 —
Matinée: La venganza de Frank James, Qué luna de miel y 2.a de Camino de Oregón. Vermouth y noche: Una gitana en México y Ahí está el detalle.

ALCAZAR.— Avenida Brasil 873.— Teléfono número 80123.—
Matinée: Hombres del mar, El perseguido y 4.a de Camino de Oregón. Vermouth y noche: El padre Pitillo.

ANDES.— Avenida Yrarrázaval número 435. — Teléfono número 43811
Matinée: Qué luna de miel, El vaquero y la rubia y 3.a de Camino de Oregón. Vermouth y noche: Trampas de amor y Una gitana en México.

AVENIDA.— Avenida Vicuña Mackenna 6(4.— Teléfono 84968.—
Matinée: Tiburones de acero, La lámpara de Aladino y El perro de caza. Vermouth y noche: Mujer o demonio o Intermezzo.

ALMAGRO — Plaza Almagro. — Teléfono número 83425 —
Matinée: Tramposos trampeados, Dr. en amores y Salteadores del oro 3.a. Rotativo: Amor prohibido, Los hijos de don Venancio y Noticiaro RKO 20.

APOLO. — Victoria 763. — Teléfono número 51746.—
Cerrado por reparación.

AMERICA — Nuble número 390 — Teléfono número 52443 —
Matinée: La dama del tren, A caza de marido, Salteadores del oro 3 e Imperio maldito 3.a. Rotativo: Los hijos de don Venancio y Mujer o demonio.

AV MATTA.— Av Matta número 618.— Teléfono 51455.—
Matinée: Búffalo Bill, La suegra de Carlos, Seriales y Agregados. Rotativo: Los hijos de don Venancio y Una gitana en México y Noticiario Fox.

BLANCO ENCALADA.— Av. Blanco Encalada 2820 — Teléfono 91787 —
Matinée: Noche triunfal, Entre rubia y la morena y Salteadores del oro 5.a. Rotativo: Amor prohibido, Mujer o demonio y Aspirantes a Campeones.

BOLIVAR.— Tarapacá 761.—
Matinée: Cita con el peligro, Fiel a su palabra y Seriales. Rotativo: La estirpe del Dragón y Puño de hierro.

BRASIL.— Plaza Brasil.— Teléfono 80306.
Matinée: Búfalo Bill, Selección de cómicas y Aventuras de Dick Tracy. Fin. Vermouth y noche: Eramos seis y Un caballero de Jalisco.

CAPITOL. — Av. Independencia 124 — Teléfono número 89581.—
Rotativo: La cadena invisible y Tormenta en el alma.

CAUPOLICAN. — San Diego 858.— — Teléfono número 85912 —
Matinée: Las rubias de Andy Hardy, Conciencias muertas y Serales. Vermouth y noche: El caballero de Jalisco, Una mujer que no mienta y Noticiario.

CARRERA. — Av. Bdo. O'Higgins 2151.— Teléfono N.o 86685.—
Matinée: Si tu me amaras y Deudas saldadas. Vermouth y noche: Divorcio en Montevideo y Deudas saldadas.

CHILE — Av Recoleta número 2104.— Teléfono 60723.—
Matinée: Estrella norteña y Seriales. Rotativo: La barraca, y Mujer o demonio.

COUSIÑO.— San Ignacio 1249.— Teléfono 50657.
Matinée: Piratas a caballo, Vuelo de Aguilas y Agregados: Rotativo: La comedia humana, Agregados y Los cocineros del Rey.

CENTRAL — Huérfanos 930. — Teléfono número 33535. —
Matinée, vermouth y noche: Trampas de amor.

CERVANTES — Matías Cousiño 134 — Teléfono N.o 88569 —
Matinée vermouth y noche: Esta noche y todas las noches.

CLUB DE SEÑORAS.— Monjitas 743.— Teléfono N.o 33550. —
Matinée: La dama del tren y Doctor en amores. Rotativo: Alma rebelde y Los hijos de don Venancio.

COLON. — San Pablo esq. Maipú Teléfono número 90577. —
Matinée: La venganza de Frank James, Qué luna de miel y 2.a de Camino de Oregón. Vermouth y noche: Alma rebelde y Ahí está el detalle.

CONTINENTAL. — Plaza Bulnes 11.— Teléfono número 60735 —
Matinée, vermouth y noche: El padre Pitillo.

DELICIAS. — Alameda esquina San Alfonso.—
Matinée: Regreso a Bataan, Brasil, Aventuras de Dick Tracy 7.a. Rotativo: Canción del desierto y Conciencias muertas.

DIECIOCHO.— Dieciocho 14.— Teléfono 83778.—
Matinée: Cuidado con Mamá, y Bajo sospecha. Vermouth y noche: Rapsodia de juventud y Latidos del corazón.

DIEZ DE JULIO — Av. Diez de Julio 319 — Teléfono 80836 —
Matinée: Reina de corazones, Pillos de cuenta y Seriales. Rotativo: Los hijos de don Venancio y La barraca.

ESMERALDA — San Diego número 1035 — Teléfono número 64303 —
Matinée: Cita en los cielos, A caza de maridos y Camno de Oregón 1.a. Rotativo: Alma rebelde, Sucedió un domingo y Falsa heredera.

EXCELSIOR.— Avenida Independencia 1070.—
Matinée: Niña revoltosa, Terror en Birmania, Serial y Agregados cómico. Rotativo: La sombra de una duda, Frankestein contra el lobo humano y Mudos testigos.

FRANKLIN.— San Diego 2157.— Teléfono 50754.—
Matinée: La maldición de la momia Mar abierto, 5.a Capitán Maravilla y 1.a Camino de Oregón. Rotativo: Luponini, Amor prohibido y una gitana en México.

HOLLYWOOD.— Av Irarrázaval 2900.— Teléfono N.o 42339.—
Matinée: Tiburones de acero, Misión heroica y 3.a de Camino de Oregón. Vermouth y noche: Alma rebelde y Una gitana en México.

IDEAL CINEMA.— Mapocho 4117. —Teléfono 9218.—
Matinée: Seriales. Rotativo: La barraca y Una mujer que no miente.

IMPERIAL. — San Diego 1344. — Teléfono número 51113.—
Matinée: Regreso a Bataan, Capitán Maravilla, Salteadores del oro, Aventuras de Dick Tracy. Rotativo: La barraca, Mujer o demonio y La bella mentirosa.

INDEPENDENCIA — Av. Independencia 373.— Teléfono N.o 62702. —
Matinée: Alma de bronce, Suegros rivales y Camino de Oregón 1.a. Rotativo: Alma rebelde, Sucedió un domingo y A sangre y fuego.

ITALIA — Av. Bilbao esq. Av Italia — Teléfono número 41883 —
Matinée: Tramposos trampeados, La dama del tren y Salteadores del oro 7.a. Rotativo: Amor prohibido, Sucedió un domingo y Muper o demonio.

LO FRANCO.— Carrascal 4604.— Teléfono 92705.
Matinée: Sangre hípica y Seriales. Vermouth y noche: La barraca y Mujer o demonio.

MIAMI — Huérfanos número 1045 — Teléfono número 85815. —
Rotativo: Un drama en Shanghay y Noticiario Metro.

MONUMENTAL.— Av. B. O'Higgins 4943.— Teléfono 91555.
Matinée: Regreso a Bataan, La favorita de los dioses y Seriales. Rotativo: Amor prohibido y Pasión y embrujo.

MANUEL RODRIGUEZ — Plaza M. Rodríguez — Teléfono 66959.—
Matinée: Cita en los cielos, A caza de marido, y Camino de Oregón 2.a. Rotativo: Almas rebeldes, Los hijos de don Venancio y Cine y Variedades.

METRO — Bandera con Unión Central — Teléfono N.o 83361 —
Matinée vermouth y noche: Perfume de Oriente.

MIRAFLORES — Miraflores 578 — Teléfono número 38909 —
Sesiones continuadas: Sombras en la nieve y Rose Marie.

MINERVA — Chacabuco número 778 — Teléfono N.o 91464.—
Matinée: El buque siniestro, Regreso a Bataan, 5.a Capitán Maravilla, y 5.a Kid Karson. Rotativo: La barraca, Luponini el terror de Chicago.

NOVEDADES — General Korner esq. Av. Portales.— Teléfono 94594
Matinée: El aguacil fantasma, Regreso a Bataan y Serial. Vermouth y noche: Pasión y embrujo, La barraca y Noticiario chileno.

NORMANDIE.— Avda. Bdo. O'Higgins 139. Teléfono 87749 —
Próxima reapertura.

NACIONAL — Av. Independencia 601. — Teléfono N.o 63568 —
Matinée: Tramposos trampeados, Dr. en amores y Salteadores del oro 3.a. Rotativo: Amor prohibido, Los hijos de don Venancio y Aves viajeras

ÑUÑOA — Av. Irarrázaval 2706. — Teléfono número 43152 —
Matinée: Regreso a Bataan, La momia macabra, Pato Donald y Ultimo de los Mohicanos. Rotativo: Allá en el rancho grande y Dos huérfanos.

O'HIGGINS — San Pablo esq. Cumming — Teléfono N.o 86929 —
Matinée: Noche triunfal, Entre la rubia y la morena y Salteadores del oro 5.a. Vermouth y noche: Amor prohibido y Divorcio en Montevideo.

ORIENTE. — Av. Providencia esq P. Valdivia. — Teléfono 41345 —
Matinée: Hombres del mar, El perseguido y 4.a de Camino de Oregón. Vermouth y noche: El padre Pitillo.

PORTUGAL. — Av. Portugal con 10 de Julio.— Teléfono N.o 51473 —
Matinée: Tiburones de acero, Misión heroica y 3.a de Camino de Oregón. Veromuth y noche: Alma rebelde y Una gitana en México.

PRINCESA — Av Recoleta número 345 — Teléfono N.o 85202 —
Matinée: Reina de corazones, Pillo de cuenta y Seriales. Rotativo: El caballero de Jalisco y Tormenta en el alma.

PRINCIPAL — Ahumada número 162.— Teléfono 83572.
Rotativo: Selecciones musicales, Batalla de Su Ministro y Noticiario francés.

PROVIDENCIA.—J Av. M. Montt 62.— Teléfono número 46073.—
Matinée: Rosa de Texas, Fantasía de Carnaval, Salteadores del oro y Aventuras de Dick Tracy. Rotativo: Una mujer sin importancia y Sombras en la nieve.

RECOLETA — Av. Recoleta número 597 — Teléfono número 63874 —
Matinée: Cita en los cielos, El código del terror y Salteadores del oro 7.a. Rotativo: Alma rebelde, Amor prohibido y Falsa heredera.

REAL.— Compañía 1040 — Teléfono 65555 —
Matinée, vermouth y noche: La realidad de un sueño.

REPUBLICA — Av. República 239 Teléfono número 93613.
Matinée: Alma gitana, Accidente afortunado, 5.a Capitán Maravilla, 6.a Capitán América. Rotativo: Sombras en la nieve y La cadena invisible.

RADIO CITY — Huérfanos 1055 — Teléfono número 66421.—
Rotativo: La gloria de todos y Agregados.

RIALTO — Av P. de Valdivia 3346.— Teléfono 41667.
Matinée: La comedia humana, Reclutas en apuros, Pato Donald y Ojos peligrosos. Rotativo: Música en mi corazón, Mi amiga Flicka y Noticiario Metro.

SANTA LUCIA.— Avenida Bdo. O'Higgins esquina de San Isidro.—
Matinée, vermut y noche: El padre Pitillo.

SANTIAGO. — Merced número 839. Teléfono número 32883.—
Matinée, vermouth y noche: El camino de los gatos.

SELECTA.— Chacabuco 1178.— Teléfono 92194.—
Matinée: La dama del tren, Obra destructora y Salteadores del oro 5.a. Rotativo: Un domingo en la tarde, Los hijos de don Venanco y Rapsodia de juventud.

VICTORIA.— Huérfanos esquina Teléfono número 65555.—
Rotativo: Esposas errantes.

EDICION DE 20 PAGINAS

LA NACION

(EMPRESA PERIODISTICA "LA NACION", S. A.)

ULTIMA PAGINA DE ESTA EDICION

AGUSTINAS 1269. CASILLA 81 D. — SANTIAGO DE CHILE, DOMINGO 17 DE FEBRERO DE 1946 — PRECIO EN TODO EL PAIS

Actividades Gremiales

DISPONDRA DE SALON-TEATRO LA ASOC. DE AFICIONADOS ARTISTICOS

LE SERA PROPORCIONADO POR DON ENRIQUE CABALLERO Y LLEVARA SU NOMBRE. — PROXIMA INAUGURACION

La Asociación de Artistas Aficionados de Chile (Sección Santiago), está activando con todo entusiasmo la pronta inauguración del "Hogar Teatro del Pueblo", para cuyo fin finiquitará ante el Presidente Honorario de la Seccional Santiaguina, don Enrique Caballero Canobio, la entrega ofical de este Hogar, a objeto de iniciar de inmediato los cursos de Arte Escénico y Maquillaje.

Dada la generosidad y la decidida ayuda del donante de este hogar, llevará el nombre de "Hogar Teatro del Pueblo Enrique Caballero Canobbio", y a su inauguración serán invitados representantes de provincias, autoridades del Teatro Nacional, Parlametnarios, Regidores, personeros de la DIC y diplomáticos extranjeros.

El Directorio de Artistas Aficionados también se entrevistará con don Aníbal Jara Letelier, Director General de la DIC, a fin de llegar a importantes acuerdos con esta autoridad del Gobierno sobre jiras, especialmente sobre el viaje que hará al puerto de Valparaíso la "Estudiantina Libertad", donde ofrecerá conciertos al aire libre ejecutando piezas musicales de distintos autores chilenos y extranjeros.

Señor Natalio Anfossy, uno de los activos dirigentes de la Asociación Aficionados Artísticos.

CONSEJO DIRECTIVO

El Consejo Directivo Nacional elegido en el reciente Congreso se reunirá el próximo martes en Nataniel 755, para tratar diferentes temas para el desarrollo del Teatro del Pueblo, y muy especialmente el estudio a los Reglamentos y Estatutos con que se regirá el Organismo Nacional.

ASAMBLEAS DE TRABAJO

SIND. REBAJADORES DE CUERO.— Reunión general, hoy a las 10 horas en el local del Sindicato Etchepare, a fin de tratar diversos asuntos de interés.

CENTRO METALURGICO "VIEJA GUARDIA". — Reunión general, hoy a las 10.30 horas en Thampson 3448

TRABAJADORES INDUSTRIALES DEL MUNDO — Reunión, hoy a las 10 horas en el local de Av. Matta 832.

SOC UNION NACIONAL DE NUNOA— Reunión general, hoy a las 11 horas, en el local social de costumbre.

SINDICATO EMPLEADOS DE HOTELES.— Reunión de directorio, mañana a las 15 horas en el local de costumbre

COOPERATIVA "MEXICO". — Reunión de directorio el próximo miércoles a las 21 horas en el local de Concón esq. de Av. Ecuador.

SIND. DE CURTIDORES — Reunión general, hoy a las 10 horas, en el local de calle Nataniel 1261

COOP. DE HUERTOS "LA UNIVERSAL"

Para cumplir con disposiciones reglamentarias cita con la anticipación debida a su junta general de socios, para el sábado 23 del presente, a las 18 horas en Sevilla 1746. Se elegirá el nuevo Consejo Administrativo. La segunda citación es para las 19 horas del mismo día.

HOMENAJE DE HOY A TOMAS A. EDISON

Esta noche, a las 21 horas, se hará la velada de homenaje a la memoria del sabio norteamericano Tomas Alba Edison, organizada por el Conjunto Artístico "Los Canillitas", y cuyo programa completo dimos a conocer ayer.

La velad tendrá lugar en el salón auditorium de Emisoras Bulnes, Estado 360, desde donde será transmitida, gracias a una bondadosa actitud de su propietario señor Enrique Caballero C., que los "Canillitas" han agradecido debidamente.

Este Conjunto ha invitado al acto a diversas personalidades

CENTRO CRESCENTE ERRAZURIZ DE LA U. N.

El Directorio de este Centro organiza un paseo campestre para el domingo 24 de febrero, al punto denominado "La Puntilla", del pueblo de Puente Alto Podrán concurrir todos los socios con sus familias en conformidad a las condiciones acordadas y que pueden consultarse en Secretaría, calle Francisco Baldessis 2040, donde se están recibiendo las inscripciones.

CITA EL COMITE DE ORGANIZACIONES Y GREMIOS LIBRES

Para hoy, a las 10 horas llama a una reunión de interés el Comité de Organizaciones y Gremios Libertarios, en San Francisco 310.

El Comité ha elegido su Directiva, designando Secretario General al señor Osvaldo Briceño, de la Unión en Resistencia de Estucadores, a la vez que ha emitido un manifiesto dirigido a la clase trabajadora.

FONDO COMUN DE SANIDAD PARA LOS TRABAJADORES DEL CALZADO

SE ESTUDIA EL REGLAMENTO QUE REGIRA SU FUNCIONAMIENTO. — LABOR DE LA FEDERACION NACIONAL DEL CUERO

La Directiva de la Federación Nacional del Cuero, de la que es Secretario General el señor Ernesto Miranda, ha dedicado especial interés al estudio del Reglamento que regirá el funcionamiento del "Fondo Común de Sanidad para Obreros de Calzado y Curtiembres", instituído por Decreto 283 del Ministerio del Trabajo y confirmado por Decreto Reglamentario N.o 692, y cuyos haberes se formarán entre otros recursos, con el aporte de la industria correspondiente a los salarios de días de fiestas no pagados por aquella cuando los obreros pierden el derecho a percibirlos por inasistencas u otra causa establecido en los citados Decretos.

PRESENTACION DE UN PROYECTO

Los Servicios del Trabajo, por medio del Jefe de Asociaciones, señor Bilbao Guerrero, insinuaron a las dos Federaciones del gremio, llegar a un entendimiento para que ambas presentaran un proyecto único para la confección de dicho Reglamento. Esta iniciativa fué aceptada por el dirigente señor Carlos Ramírez, a nombre de la Federación Industrial del Cuero CTCH y el Secretario General de la Federación Nacional del Cuero, señor Ernesto Miranda.

Señor ERNESTO MIRANDA, Secretario General de la Federación Nacional del Cuero.

A fin de contribuir al trabajo indicado, la Federación Nacional del Cuero aprobó en Ampliado de cincuenta Sindicatos Legales y 20 Sindicatos libres, un proyecto sobre la materia, entregándolo a la Federación Industrial el 20 de enero último, proponiéndole a la vez un estudio en conjunto para redactar el proyecto único y solicitándole respuesta oficial.

Se nos informa que la Federación Industrial no habría contestado aún, por lo cual la organización que dirige el señor Miranda, acordó en reunión reciente ratificar su posición e invitar a que el estudio se haga a más tardar hasta el martes próximo, o que por lo menos se manifieste alguna respuesta a ese temperamento unitario, que deberá beneficiar a los trabajadores del cuero en general. Si esto no ocurriera se haría entrega directa del proyecto en referencia, al día siguiente, a la Inspección Provincial del Trabajo, como un aporte al estudio definitivo.

CAJA DE CREDITO POPULAR

REMATES

SEMANA COMPRENDIDA ENTRE EL 18 Y EL 23 DE FEBRERO DE 1946

PRESTAMOS CONCEDIDOS EN JUNIO DE 1945 Y VENCIDOS EN DICIEMBRE DE 1945

MIERCOLES 20.— En la Sucursal N.o 3, Avenida Matucana 33

ROPA.— Anexo Carrera Nos. .... 739197 al 749863

MIERCOLES 20— En el Anexo Ñuñoa, Avenida Irarrázaval 3078

OBJETOS VARIOS.— Anexo Ñuñoa, Nos. .... 31196 al 31925
ROPA.— Anexo Ñuñoa, Nos. .... 391026 al 397131

JUEVES 21.— En la Oficina Matriz, San Pablo 1130

ROPA.— Oficina Matriz, Nos. .... 467421 al 481500

VIERNES 22.— En la Sucursal N.o 5, San Diego 1418

ROPA.— Anexo Portugal, Nos.... .... 455548 al 463806
ROPA.— Anexo San Diego, Nos.... .... 378080 al 383372
EXHIBICION: EL DIA ANTERIOR AL REMATE.
RENOVACIONES: SOLO SE ADMITEN HASTA EL DIA ANTERIOR A LA EXHIBICION.

Pago al contado — Entrega Inmediata.

1926

GUIA PROFESIONAL

ABOGADOS

LITTRE QUIROGA A.
RENE QUIROGA N.
Héctor Correa Ibáñez
Agustinas 1269, 3.er piso
Tel. 82336. De 3 a 7 P. M.
Abogados

JOAQUIN IRARRAZAVAL LARRAIN
RENATO FERNANDEZ LECAROS
Abogados.
Estudio, Teatinos 220, — 6.o Piso
Teléfono 65151.

MEDICOS

DOCTORA BEHM
Ahumada 47.
19 Julio

ERNANI PARODI
Piel — Sífilis — Venéreas.
Arturo Prat 177.
28 Julio

RAIMUNDO RATINOFF
Broncopulmonares.
Asma, Corazón, Rayos X.
10—6. Agustinas 681.
Teléfono 82521.
28 Febrero

ABRAHAM WAISSBLUTH
Especialidad: Corazón, Pulmón.
Estómago. Hígado. Rayos X.
Avenida República 68, 2-6.
Fonos: 94092-46339.

Dra. LUISA PACHECO P.
Médico-Cirujano.
Especialista enfermedades de señoras y niños.
De 1 a 3 — Nataniel 475. Fono 36765

Dr. GASTON RAMIREZ
Piel. Sífilis. Venéreas.
J. M. Infante 22 (Providencia)
Fono 48517 — Consultas 5 a 8.
4 Marzo

WAUGH
Cirugía - Endocrinología.
Impotencia sexual.
Varices - Hemorroides.
Moneda 1541 — Teléfono 82149.
15 Marzo

THOMPSON SCHWARZENBERG
Metabolismo. Impotencia sexual. señoras, glándulas, obesidad, arterioesclerosis, reumatismo, hígado, estómago, intestino.
Merced 486 A. — Fono 33788.
4 Marzo

DR. DRINBERG.
Enfermedades niños.
Consultas de 3.30 a 5.
Compañía 3033 — Fono 90188.
28 Febrero

STUTIN
Urinarias — Sexología.
(Impotencia) — Teléfono 61478.
Ex Director Hospital Europa,
Ahumada 47.
4 Marzo

Dr. CASTAÑON
Exclusivamente pulmón.
Consultas 1 a 7.
Agustina 1269, Edificio LA NACION

DENTISTAS

Dr. HECTOR PACHECO P.
Extracciones difíciles, puentes placas modernas.
De 5 a 7. Edificio LA NACION.
Agustinas 1269 — Teléfonos:
82222 — 47506.

MATRONAS

BLANCA PINEDA
Consulta gratis.
Recibo pensionistas
San Diego 267.
2 Mzo

MERCEDES DARRIGRANDE
Estudios extranjero
últimos adelantos.
Avenida Holanda 385.
Teléfono 42463.
4 Marzo

SEÑORA MORAL
Embarazos, toda época
Tratamientos casos urgentes.
Avenida Santa María 259, Tercer piso.
Frente Palacio Bellas Artes.
Teléfono 84931.
28 Febr.

BLANCA FISHER
Agustinas 2408.
Teléfono 92783.
4 Marzo

RAQUEL GONZALEZ TORO
Matrona.
Atención esmerada, enfermas provincias. Especialidad primerizas
Serrano 161 — Teléfono 87202.
2 M.

ADHESION DE LA CTCH. AL COMICIO EN EL CAUPOLICAN

En su Ampliado del viernes último, con asistencia de más de doscientos delegados de Sindicatos y Federaciones Industriales, la CTCH acordó su más amplia adhesión al comicio de hoy, a las 10 horas, en el Teatro Caupolicán, organizado por la Alianza Democrática y la Falange. Acordó, asimismo, recomendar a los Sindicatos concurrir con sus estandartes, banderas y carteles.

En el mismo Ampliado se analizó la actuación de tres dirigentes, dos nacionales y uno provincial de la CTCH, adoptándose resoluciones sobre ellos, realización de un Congreso Nacional y reconocimiento como única directiva de la CTCH, a la presidida por el señor Bernardo Araya Zuleta, al que se dió un voto de reconocimiento y aplauso por su actuación.

CENTRO CULTURAL PEDRO AGUIRRE C.

Hoy, a las 14 horas se iniciará la reunión de socios del Centro Cultural y Deportivo "Pedro Aguirre Cerda", en el local de la Comuna Conchalí, sector "canchas" frente a la calle Pedro Donoso Vergara, Parcela N.o 31 Tabla a tratar: cuenta del presidente, señor J Napoleón Quintana; elección de Directorio, proclamación de la "Mejor Consocia" y "Reina de la institución", por un nuevo período. Concluída la sesión se desarrollará un programa social y deportivo.

COOP. "JOSE MAZA"

La Cooperativa de Huertos Obreros 'José Maza', pone en conocimiento de los socios en general, que ya se encuentra en funciones el servicio de movilización de las micros pertenecientes a la Cooperativa, que hacen el recorrido desde la Plaza Bulnes al fundo "Pintana". Este servicio, es desde las 7 hasta las 22 horas, y salen desde la Plaza Bulnes, frente al Teatro Continental.

INDUSTRIAS Y COMERCIO

PRECIOS DE FRUTOS DEL PAIS

TRIGOS, los 100 kilos sin saco, base Estación Mapocho:
Florence o Lincoyán, 197.
Blancos del Centro, 193.
Colorados del Centro, 190.
Candeal fino, 205 a 210.
Candeal corriente, 200.
Base Talcahuano, sin saco:
Blancos del sur, 178 a 180.
Colorados del sur, 175.
HARINAS, los 46 kilos con saco, según clase:
Flor de primera, 127 a 130.
De segunda, 95 a 98.
Candeal, 118 a 122.
CEBADAS, los 100 kilos con saco, base Ñuñoa:
Inglesa o Alemana, 215 comprador.
País cervecera, 180.
País exportación, 175.
Forrajera, 165 a 168.
FREJOLES, los 100 kilos con saco, base Puerto (Barrancas):
Arroz, 490 comprador.
Araucanos, 460 a 470.
Bayos grandes, 475.
Bayos regulares, 450.
Burritos, tortolitas, 550.
Cristales, 500 comprador.
Coscorrones, 550 a 570.
Frutillas, 470.
Pallares, sin existencia.
Red-Kidney, 520 comprador.
Red-Mexican, 390, nominal.
Triguitos, 425 comprador.
SEMILLAS, los 100 kilos con saco, base Puerto:
Alfalfa Cerveró, 1.700 nominal.
Alfalfa chilena, bodega Santiago, 1.600 nominal.
Alfalfa argentina, bodega Santiago 1.500 nominal.
Alfalfa peruana, bodega Santiago 2.150.
Alpiste, 380 a 400.
Arvejilla, 55 a 57.
Curaguilla, 165 a 175.
Cáñamo, 330 comprador.
Linaza, 450 a 460.
Trébol, los 100 kilos bodega Santiago, 1.800.
Trébol, exportación los 100 kilos, base Puerto, 1.750.
Papas Semillón Corahilas, de los Canales, los 80 kilos m|m, sin existencia.
Semilla de Maravilla, 240, sin saco Viña del Mar.
VARIOS, los 100 kilos con saco, base Alameda:
Afrecho, 77 a 80.
Afrechillo, 85 a 88.
Arroz nacional en bruto, 150.
Avenas blancas, Stormking o sueca, 180 comprador.
Avena negra, 170 comprador.
Avena rubia, revuelta, o forrajera bordo Corral, 140.
Avena Stomking, bordo Talcahuano a 150.
Arvejas Petit-Pois verdes, 330 a 340.
Arvejas grano de oro, 350.
Carbón de espino, el saco de 55 kilos m|m., 60 a 62.
Carbón blanco, el saco de 40 kilos, 34 comprador.
Fibra de cáñamo, 100 kilos, Puerto a 1.300.
Garbanzos chicos, 70|80 granos por onza, 430 a 440.
Garbanzos regulares, 56|60 granos por onza, 520 a 540.
Garbanzos grandes, 48|52 granos por onza, 600 a 630.
Cera los 100 kilos, base Puerto, a 2.600.
Lana Hampshire-Down esquila Octubre, ensacada en estaciones, los 100 kilos, 1.250.
Lana Hampshire-Down esquila Octubre enfardada en estaciones, los 100 kilos, 1.400.
Lentejas corrientes, 360 a 370.
Lentejones 6 milímetros, 510.
Lentejones 7 milímetros, 520.
Mantequilla, los 100 kilos, 3.000.
Maíz amarillo, 235 a 240.
Maíz Camelia, 250.
Maíz Minnessota, 100 kilos, 240 a 245.
Miel blanca, 100 kilos Puerto, 640
Miel rubia, los 100 kilos Puerto, 630
Nueces, los 100 kilos Alameda, con tolerancia 10 o|o de malas, 1.300.
Pasto primer corte, 64 a 66.
Pasto segundo corte, 72 a 75.
Pasto tercer corte, 80.
Papas amarillas los 80 kilos con saco Alameda, 65 a 70.
Quesos, los 100 kilos, Alameda, 2.250.
Quillay los 100 kilos, Puerto, 720.
SACOS NUEVOS IMPORTADOS Y NACIONALES
Trigueros importados, 14.70.
Cebaderos importados, 14.30.
Frejoleros, 50 kilos, sin existencia.
Trigueros nacionales, 14.65.
Cebaderos nacionales, 14.60.
Paperos nacionales, 11.40.
Paperos importados, 11.60.
LARRAIN IZQUIERDO HNOS.
Agustinas 1070, Of. 110, 2.o piso

DE OCASION
Vendemos cartón en planchas especial para techo, cajas de cartón, etc., etc. Consulte precios en la bodega de la Empresa
"LA NACION"
Calle Agustinas 1269
FONO 82222

BOLSA DE NUEVA YORK

MERCADO DE VALORES

NUEVA YORK, 15 (U. P.)— El Mercado de Valores cerró hoy activo y de alza; los bonos y los títulos del Gobierno norteamericano cerraron de alza.

Se transaron 1.380.000 acciones y 4.280.000 dólares en bonos.

Las acciones respondieron favorablemente a la noticia del acuerdo entre la U. S. Steel Corporation y las obreras, y Wall Street confía en la pronta reanudación de la producción industrial, sobre todo cuando termine la huelga de la General Motors.

Las mercantiles mostraron apreciables ganancias.

Las de la Lima Locomotives, subieron más de un entero.

Las obligaciones ferroviarias subieron en un amplio frente.

Los títulos extranjeros en dólares estuvieron firmes en general, pero monótonos.

En el mercado de cereales, el trigo, maíz y cebada se mantuvieron en los precios máximos.

En el mercado de productos, el algodón cerró de alza y los cereales

BONOS Y ACCIONES

NUEVA YORK, 16 (U. P.)— Los valores que se mencionan a continuación se cotizaron a los siguientes precios:

Allied Chemical 204 1/2; American Can 96 1/4; American Foreign Power 12 1/2; American Metals 39 7/8; American Radiator 22 7/8; American Smelting 70; American Tel y Tel 194 1/4; American Tobacco "B" 86; American Woolen 47 3/8; Anaconda Copper 51 1/4; Andes Copper no se cotizó; Armour Delaware Pref. no se cotizó; Armour III (A) 15; Atlantic Gulf Westindies 40 1/4; Atlas Corporation 27 7/8; Bendix Aviation 56 7/8; Bethlehem Steel 110; Canadian Pacific 22 1/2; Case Threshing Machine 47 1/4; Cerro de Pasco Copper 49 1/4; Chile Copper 49; Chrysler Motors 136 1/4; Columbia Gas 13; Consolidated Edison 35 3/4; Continental Can 46; Continental Steel 58 5/8; Cuban American Sugar 27 1/2; Du Pont de Nemours 199; Eastern Airlines 11[illegible]; [illegible]man Kodak 244 3/4; Electric Power Light 22 3/4; General Electric [illegible]; General Food 54 1/2; General [illegible] 79 1/4; Gillete 32 3/8; Goodyear [illegible]ber 69 3/8; Hudson Motors [illegible]; International Business Machines [illegible] 1/4; International Harvester [illegible]; International Nickel 42 1/8; International Tel y Tel Domestic [illegible]; International Tel y Tel Foreign [illegible]; Kennecott Copper 57 3/8; Kroger [illegible]cery 49 3/4; Lambert Corporation [illegible] 1/2; Lehmann Corporation [illegible]; Lockhead 41 3/8; Loew [illegible]; Star Cement 71; Missouri Kansas Texas Acc. Pref. 46 1/2; Montgomery Ward 83 1/2; National Cash Register "A" 43 1/2; National Lead [illegible]; New York Central 32 3/4; North American Corporation 34 1/2; Otis Elevator [illegible] 1/4; Pacific Gas Electric [illegible]; Pan American Airways 24 7/8; Paramount Pictures 71 1/4; Patiño Mines [illegible]; Pennsylvania Railroad 47 1/[illegible]; [illegible] Pet 54 3/4; Public Service New [illegible] 28; Radio Corporation [illegible]; [illegible] Motors Voting Trust Cert. [illegible]; Socony Vacuum 16 7/8; Southern Railways 88; Standard Brands [illegible]; Standard Oil California 45 [illegible]; Standard Oil Indiana 41 1/8; Standard Oil New Jersey 68 5/8; Swift and Co [illegible] 3/8; Swift International 34 [illegible]; [illegible] Corporation 57 7/8; Texas Gulf Sulphur 53; Union Carbide [illegible]; [illegible] Pacific 160; United Aircraft [illegible]; United Fruit 116 1/2; United Gas Improvement 27 1/4; United States Smelting [illegible] 12 7/8; United States Steel 95 [illegible]; [illegible] Brother 37 1/2; Warren Bros [illegible] cotizó; Westinghouse Electric [illegible]; Woolworth 57 1/4; American [illegible] Electric (Curb) 44 3/4; Brazilian Traction (Curb) 25 3/4; Electric Bond and Share (Curb) 33 3/4; Niagara Hudson Power (Curb) 11 1/2; United [illegible] (Curb) 17; Banker's Trust [illegible]; First National Bank 44 3/8; First National Bank Boston 57 al 60; National [illegible] Bank 48 1/4.

Las ventas alcanzaron a un total de 1.380.000 acciones.

TRANSACCIONES DE PROPIEDADES

Alvarez, Valentín compra a Leiva, Benito; Av. Sta. Elena 1698, $ 1[illegible]
Alfageme, Rafael a Fernández, Enrique; Carrera 758|70, $ 155.000.
Bari, María a Eguiguren, Ricardo; Pasaje Cousiño 20, $ 250.000.
Cía. de Seguros La Industrial a Matte, Rosario; Sta. Rosa 7468, $ [illegible]
Daniel, Luisa a Pérez, Amelia; Porvenir 718, 185 mil pesos.
Donoso, Trifón a Aranda, Carmen; Arturo Prat 866|72, 450 mil pesos.
Gaete, Raúl a Rodríguez y otros, Jaime; parcela 25, fundo Lo Errázuriz Alto, Maipú, 208 mil pesos.
Lizana, Gustavo a Rodríguez y otros, Jaime; parcela 18, fundo Errázuriz Alto, Maipú, $ 156.300.
Laboratorio Chile S. A. a Salinas, Carlos; sitio Av. 5 de Abril [illegible] $ 1.008.678.25.
Martín, Javier a Bonnefoy y otros, Marcelo; Sto. Domingo 2896, $ [illegible]
Peri Albino a Walden, Jorge; Mapocho 2211, 180 mil pesos.
Sandrock, Luis a Allel, Antonio; Cuevas 1896, 140 mil pesos.
Simón, José a Espinace y otra, Miguel; Padre Orellana ex San [illegible] de Francia 1822, 180 mil pesos.
Sánchez, Ramón a Bonnefoy, Marcelo; Arturo Prat 637, $ 3[illegible]
Salas y otros, Ramón a Universidad Católica de Chile; San Pablo 1505|15 y San Martín 802|50, $ 1.350.000.